民報

THE MIN PAU

登記證 內政部警字一五九九號 中宣會中字九七九號

中華郵政特准掛號立券接照總包特別優盛寄送之新聞紙

第一千五百零七號

今日二張半售國幣三分四厘

館址上海山東路二百九十號

電話 營業部九三八一六 編輯部九一四六八

電報掛號三〇四六

定報價目 ▲國內每月洋一元，三個月洋二元七角，半年洋五元，全年洋九元（日本朝鮮同）▲歐美各國每月洋三元七角▲香港澳門每月洋二元，報費先惠，郵票九五折算

廣告刊例 ▲特等新聞欄三行起碼每日每行洋九角▲乙種特等新聞欄四行起碼每日每行洋四角半▲頭等封面及社評論二行起碼每日每行洋一元八角▲緊要分類短行六十字起碼每日每字洋二分五厘▲英寸六方寸起碼每日每方寸洋一元二角

商務印書館創製

新式華文打字機

改用鋼字 增高效率

敝館創製華文打字機，積二十餘年之經驗，與繼續不斷之改良，結構完密，運用便捷，日臻美備。歷經政府獎勵，各界倡用，銷行日廣。茲為更求精進起見，將原有鉛字，全部改用鉾合金字，從俗稱曰鋼字。其硬度、抗張強度與抗切強度，經交通大學研究所試驗，均遠較鉛合金字為佳。用鋼字打出之字，筆畫更見清晰，複寫份數加多，且鋼字之本身可以歷久不壞，使打字機之效率愈益增高。此項鋼字由上海寶山路敝館製版廠用自動鑄字機澆製，與打字機同為本國產品。現已陸續澆就多副，隨打字機發售。如荷採購，請向敝館上海發行所或各地分館接洽。再對於已購本機之仍用鉛字者，另訂舊鉛字換用鋼字辦法，存貨無多，惠顧者請先通函賜洽為荷。

568

聚珍倣宋版精印

袖珍古書讀本

全書三十種　共二百零四冊

合購實售二十七元

本書精選一般人必讀之書，加以句讀，用特種連史紙精印，袖珍小本，極便攜帶。中等學生欲讀古書，無論在程度方面或興趣方面，選書頗感困難，有此一書，則均可解決矣。

——書名列下可以零售——

●經部

四書集註	六冊	八角
詩經古注	四冊	七角
書經古注	四冊	四角五分
易經古注	三冊	四角
禮記古注	八冊	一元二角
春秋經傳集解	十六冊	二元四角

●史部

國語	六冊	八角
戰國策	六冊	九角五分
史記	三十冊	五元五角
通志二十略	十六冊	三元二角
史通通釋	八冊	一元二角

●子部

老子	一冊	一角五分
莊子	四冊	七角
列子	三冊	四角
墨子	四冊	六角
尹文子	一冊	一角五分
管子	八冊	一元二角
荀子	六冊	七角五分
韓非子	六冊	九角五分
孫子	六冊	九角五分
淮南子	六冊	九角五分
子略	一冊	一角五分

●集部

古文辭類纂	十六冊	二元四角
續古文辭類纂	十六冊	二元
古詩選	六冊	一元二角
今體詩鈔	三冊	四角五分
絕妙好詞箋	四冊	七角
詞選 續詞選	二冊	三角
文心雕龍	四冊	六角

中華書局印行

（丙327）

寧茶振植股份有限公司

准八月十日起派發每股三十元零四角，凡屬股東，新持股票向海甯路順徵里十號忠信昌茶棧掉換現鈔，以國曆年終為止，逾期作廢，幸毋自誤為盼。

上海電力公司 一九七三年到期五釐半銀圓組 第一抵押權債券 不記名債券第五次付息啟事

上開不記名債券之第五次票息，執票人公鑒：該項息票按週息五厘半核算，截至一九三六年八月十日止之半年券息，將於一九三六年八月十日起在本埠匯豐銀行總辦事處支付。上開息票須由執票人向該行服務部索取息票清單，逐一填入，於發息前三天在該行辦公時間內，即自上午十時起至下午三時止（星期六除外），留交匯豐銀行，俾便整理核付。如執票人欲委託其往來銀行代收券息，經其担保代收者，亦可照辦。秘書兼司庫 戴戈 登啟

廣益書局啟事

本局近有由郵局遞到或外寄來不註明寄信人姓名住址之信件，除退回郵局外，以後如有同樣函件，業請郵局不得代為遞送，否則一概拒絕收受，特此聲明。

王和尚敬向 黃仲仙 胡應春 王少明 周鳳池 郁瑞東 諸先生道歉

鄙人前因內子私奔一事，誤會涉及黃仲仙等諸先生，現在內子業已回家，事實證明與黃先生等毫無關係，承調人調解，並蒙寬容不究，除立約和解外，特此登報道歉如上。

劉史超律師代表上海市愉界聯合會與同餘地產部張鶴嵩所訂押造合同作廢聲明啟事

頃據上開當事人來所聲稱：本會於二十四年十二月二十一日與同餘地產部張鶴嵩所訂立之押造合同，今未能依照合同內所載各條件履行，且已銷減人亦避不見面，未繳還押造保證金，張鶴嵩在外假借合同行使詐欺，深恐來情事發生，特委請貴律師代表登報通告，對上開所訂合同作廢等情前來，據此合代登報如上。事務所四川路二九號 電話一一八四〇

徐統詔律師代表 元豐煤號 推 元豐協記煤號 受 盤聲明啟事

將存貨生財招牌炭會眼庭及裝修店基等一併推盤與元豐協記號為業，自推盤之後，任憑受盤人繼續營業，及將來盈虧，概由受盤人擔負，與推盤人無涉，所有元豐煤號推盤前有對外債務或一切未了事情，概歸推盤人自行理楚，除另立推受盤字據外，請貴律師代表登報聲明，據此合代登報如上。事務所山海關路安順里一號 電話三七二六三號

顧兆熊律師代表朱秀英女士聲明婚約無效

據嘉定朱秀英女士稱：民國十八年夏，秀英尚未成年，由家嚴作主與同邑西門外張揚橋張景魚君之子孩兒訂婚，惟該婚約之訂立，從未經秀英本人同意，依法當然無效，除向張君另函外，請貴律師代表登報聲明等語前來，據此合代登報聲明如上。事務所法租界愛多亞路重慶里四十七號 電話八〇三二七

江一平律師受任已故張效良先生之子張壽庚君法律顧問通告

本律師今經張君壽庚聘為常年法律顧問，以後如有侵害張君法益者，本律師當依法保障之，此啟。事務所江西路三四九號四樓 電話一六九二三、四號

黃德華律師代表新申織綢廠宣告清理並召盤啟事

茲據新申織綢廠主陳祥瑞君以受市面不景氣影響，營業清淡，週轉不靈，無法維持，迫得委託本律師請貴律師代表宣告清理並召盤以資結束等情，據此合代登報通告，凡該廠各債權人務希自登報日起十四日內，隨帶債權憑證，駕本律師事務所登記，以憑彙核；債務人亦限上開日期內來所清償債務，憑收據，再如有願受盤該廠基地生財機器者，請駕臨面洽，合併通告如上。事務所寧波路北居易里十二號 電話九〇五一〇號

黃德華律師代表 馬成忠 費秀英 協議離婚聲明

茲據上開當事人到所稱：伊倆以意見不合，男婚女嫁，各不相干，除簽立協議離婚據外，請代登報聲明如上等情，據此合代登報聲明如上。事務所寧波路北居易里十二號 電話九〇五一〇號

嚴維孝（即蘭生）為滬南肉業公產事謹告同業鄭重啟事

溯我鮮肉同業向有香雪堂房屋基地，自於民國十六年經前總董孝保管，維孝以公產業屬同業，不容辭責，維孝受之以來，悉心保管，維孝以同業諸公推認，不敢不勉，並將地產字據，歸我同業諸君共同保管，維孝向來對於公產事件，毫無私意，一切承受同業公意，以昭大公，茲因近有同業朱志高劉鴻儒等君，對於香雪堂基地事，向維孝無理責難，維孝恐同業不明真相，特此聲明，以為香雪堂基地之保管者維孝所應得之責任，維孝負有責任，今向同業諸君鄭重聲明，香雪堂房屋基地及一切字據，由維孝保管，以後如有同業欲取閱字據，或有其他意見，請向維孝接洽，除函復各同業外，特此登報聲明。

同益印務局 推 同益合記印務局 受 盤

茲有坐落匯山路地方同益印務局，今因無力營業，願將全部生財機器等件推盤與同益合記印務局營業，所有以前人欠欠人，歸同益印務局自理，與同益合記印務局無涉，此後營業盈虧亦與同益印務局無關，恐未週知，特此聲明。

陸稿薦 昇 錦 記肉莊 推 受 盤聲明

茲因坐落新閘橋北堍大通路五十號門牌昇記肉莊，營業失敗，經人說合，出盤與錦記營業，嗣後營業盈虧等情，與昇記無涉，昇記所有外欠人欠，須由昇記負責清理，除立推受盤據外，恐未週知，特登報聲明。

江蘇上海第一特區地方法院公告第二八號

為公告事：據傅沈氏具狀聲請稱：夫傅鴻恩於二十二年五月二十八日死亡，遺有二十三號地產英冊道契第六〇四五號，計地一畝三分九厘三毫，坐落南陽橋西首平涼路，又英冊道契第一〇三九八號，計地一畝五分六厘，坐落楊樹浦路，請求發給執管遺產證書等情，特此公告週知，如有對於此項聲請持異議者，限自登報之日起至停止登報後二十日內來院聲明，若逾期無人聲明異議，本院即准予發給執管遺產證書，特此公告。中華民國二十五年七月二十八日

江蘇上海第一特區地方法院公告第一六六八號（破產公告）

（宣告通易信託股份有限公司破產）

為公告事：查本院受理民國二十五年破字第五號徐業記等聲請宣告通易信託股份有限公司破產一案，業經裁定准予宣告破產，茲將該項裁定主文與本院所選任破產管理人之姓名、住址及其處理破產事務處所、暨申報債權期間、債權人會議期日以及會議地點，分別列後，除已通知債權人、債務人另以通知書送達外，凡債權人應於申報債權期間內帶同證明文件前往破產管理人處所申報債權，並於債權人會議期日准時參加會議，切勿自誤，若逾限不申報債權，遞照無債權論；債務人及屬於破產財團之財產持有人，對於破產人不得為清償或交付其財產，並應將該債務或財產之所在，即向破產管理人申報。一、通易信託股份有限公司應於民國二十五年七月十七日上午十一時宣告破產。二、破產管理人姓名住址及其處理破產事務處所：李鼎會計師，電話一八三三七號，電報號碼一八三三；黎晃律師，白克路久興里十五號，電話一七〇〇三，電報號碼七八一二。三、申報債權期間：自民國二十五年七月二十五日起至民國二十五年九月三十日止。四、第一次債權人會議期日：民國二十五年八月十五日上午九時。五、債權人會議地點：北京路貴州路湖社。中華民國二十五年七月 日

兼理司法太倉縣政府佈告第二一三七號

為公示送達事：案查范鑫與范陳氏離婚涉訟一案，本府茲定於八月念九日上午九時審理，惟被告范陳氏所在不明，合行公示送達，除傳票粘貼本府牌示處外，務仰該被告范陳氏依期到庭辯論，勿稍自誤，特此布告。右仰被告范陳氏知悉

中華民國二十五年七月 日 縣長溫崇信

上海市土地局布告 第一四號

為布告再行展限准予繳納升粮升科各案之升科費逾限註銷原案將地收回市有仰各知照勿誤事

查關於呈請部照升粮、升科及濱路地各案，經通知繳納升科費，而延宕不繳者，前經布告限至本年六月三十日為止，逾限應即註銷原案在案，現在限期已過，仍有未遵照繳者，在本局一再予限飭繳，已不啻三令五申，乃竟觀望不繳如故，原應按照前經公布之清理辦法，實行註銷原案，將地收回市有，以免懸案愈積愈多，有礙整理，惟本局為體恤計，茲特再行展限一次，至本年八月三十一日為止，所有布告之日以前經通知繳納部照地及請求升領濱路等地升科費之各戶，統須於限期內將應繳之升科費，來局繳納，並憑繳納證具領，此次如再逾限不繳，本局定當分別註銷原案，派員就丈量所得之實地，分別繪製公地圖，移送財政局保管處分，其有毗連原有自地併入圖稿者，則分別劃出，另行繪圖製給憑證，通知具領，決不再行展限，不論申說如何理由，一概無效，除呈報市政府外，合亟布告週知，勿誤為要，特此布告。

中華民國二十五年七月二十五日 代局長徐桴

社評

文學與藝術

（模）

我不是一個文學家、決不以舊文學之腦經來反對新文學、更不以新文學之腦經來反對舊文學、我只覺得以藝術爲文學之文學、只能叫做藝術、不能叫做文學、舊的文學、如詩詞歌賦傳奇小說、是藝術之一種、新的文學亦然、舊的文學、以藝術供人的欣賞、所欣賞者亦士大夫階級、其結果不過以藝術弋獲富貴而已、新的文學、亦以藝術供人的欣賞、所欣賞者亦民衆階級、其結果不過以藝術博取金錢而已、

此種藝術不必人人學習、且不可人人學習、使人人皆是戲劇家小說家、則雖極有藝術之戲劇小說、將以供何人之欣賞乎、則藝術家之本身、更從何處博取金錢乎、此雖萬無一然之事、而以藝術爲文學、而以文學必須藝術化、甚至於小學校之教科書、亦有蝴蝶姊姊蝴蝶妹妹之類、而青年之讀物、凡有關於文學性質者、無不含有藝術之趣味、其弊之所至、可使一學子、自能開始讀刊物以來、卽爲此種之文學瀰漫於腦經中、致造成只能唱戲不能講話之人、（藝術之文猶唱戲、應用之文猶講話、）無論爲何種應用文、皆以此種之方法爲之、以致唱戲不象唱戲、講話不象講話、遂失掉以文字代言語之價值、此今日文學上之一大問題、

余謂文學包涵甚廣、藝術的文是文學中一部分、決不可以藝術爲文學的中心、中小學校中之文、決不可採取藝術的文爲教材、藝術的文爲大學文科範圍中之一科、習此科者得一藝一術之長、一方面供人之欣賞、一方面謀己之生活、不妨以戲劇爲對象、且以戲劇爲出路、雖不將文學與藝術劃分爲二、要知藝術決不足以盡文學、初無新舊之分、舊的藝術文、固不足以言文學、新的藝術文、亦不足以言文學也、

桂軍民反對叛亂 李白將被迫下野

夏威報告將士均不奉亂命 李白擬縮短戰線放棄梧州

鄧世增電粵稱李白有出洋表示

本報三日香港電 邕桂軍總部二日會議、夏威向李白報告．謂中下將士及民團均反對內戰甚力．如一旦發動．恐皆不肯奉命．李白擬下野．

本報三日香港電 鄧世增三十日自港飛邕．勸李白顧全大局．服從中央．頃鄧已電粵報告稱．李白已有願下野出洋表示．

本報三日香港電 桂軍擬縮短戰線．決將放棄梧州．而以平南爲第一線．桂平爲第二線．貴縣爲第三線．

中時社三日香港電 李宗仁白崇禧因軍心不一、民衆攜貳、以縮短防線、有放棄梧州意、梧各機關一律遷桂平（潯州）、鄧世增卅日奉粵當命飛邕、勸李白服從中央、李濟琛離桂．李白已有和平表示．

中央社三日廣州電 桂民以李白言行不符．均生反感．密謀對付．梧州近郊各碉堡、挖掘戰壕、各鄉鋤鍫畚箕征發一空、桂十九師部電令梧縣府、限二日前繳集竹釘百萬枚、桂總部辦事處向美孚購火油八千罐．

中央社三日廣州電 梧海關二日令准職員送眷屬回省港．並租定廣英港輪．備各職員必要時下輪離梧、海關重要文件、已交江甯輪運港、梧縣府發出緊急命令．凡任鄉鎭長者、須卽召集壯丁最少六人．任區公所書記及村鄉長者、須卽召集壯丁最少四人．各均須自備槍一、子彈百發、到梧集中候輪、開赴大坡山黎却根防守邊界．違令重懲．桂民驚憤交集．多逃入山抗命．

中時社三日廣州電 李白委韋雲淞爲全軍總指揮、白作戰計劃仿共黨戰略、以民團前驅、正式軍隊殿後監視．各中下級軍官．日來醞釀請李白下野救桂運動．已遍傳各地．

中時社三日廣州電 桂抗命稱兵．決分四路布置．對滇黔主守、對粵湘主攻．

路透社三日廣州電 關於粵桂邊境戰事、雖以交通完全被阻、致無具體之消息可得、但據一般人之意見、皆以爲該處之形勢仍頗緊張．同時此間人士對於蔣委員長之將由牯嶺抵此．均期待甚殷．

程潛等電勸李白北上

毅然決然剋日離桂 和平統一促其實現

中央社三日南京電 程潛何應欽朱培德唐生智陳調元三日致電李白、促迅就新職、原電如次、南甯李委員德鄰兄、白委員健生兄勛鑒、奉讀國府明令、敬諗兩兄榮膺新職、中央倚畀之殷、地方喁望之切、弟等屬在同袍、尤盼兩兄接受新命、早日前來京滬履新、一則可以近承教益、藉慰多年暌違之懷想、一則丁茲國家多難憂患正殷、甚望兩兄聯翩蒞止、發抒偉抱、共策匡濟也、乃邇日道路傳說卽曰桂省對於國府命令不願接受、不曰桂省現正積極準備軍事行動、諸訴紛如、將信將疑、竊謂我國家今日處境之艱難、雖三尺童子、亦知非和平統一無以救危亡、非團結力量無以言對外、兩兄公忠體國、當不喩此、弟等之所疑者、卽恐流言之不盡確實也、惟事實勝於雄辯、兩兄如能毅然決然、遵照委座東日（一日）之電示、俯從弟等誠摯之諍言、剋日離桂北上、所有桂省一切事務、統交季寬兄繼續負責、則滿天風雲、瞬卽消散、國家眞正之和平統一、由兩兄促其實現、民族復興之基礎、由兩兄促其完成、爲國苦心、定能爲國人所共諒、卽世界各國人士、對於兩兄偉大之人格精神、亦必致其景仰也、（關山遙隔、言難盡意、維鑒其愚誠而採納焉、幸甚幸甚、啓節期定、並盼示及、弟程潛、何應欽、朱培德、唐生智、陳調元江印、

四路總部委定各師長

鍾天心任總部政訓處長

中央社三日廣州電 四路總部廢除軍長制、遴乙師編制將部隊改編爲十師念旅、另一獨立旅、三日委出各師長如下、莫希德、葉肇、張瑞貴、巫劍虹、李漢魂、黃質文、鄧龍光、曾友仁、譚邃、陳漢光、原任軍長調總部服務、

中央社三日廣州電 陳漢光二日抵省謁余漢謀、

中央社三日廣州電 四路總部三日委鍾天心爲總政訓處長兼粵綏署黨政處長、

陳季良由粵抵港

通濟等三艦昨晨駛粵

中央社三日香港電 海次陳季良前偕陳策入粵公幹、玆已事畢、三日午由省乘車抵港、通濟逸仙永建三艦三日晨離港赴粵、海容海籌兩艦日內亦北返、

陳慶雲昨飛抵韶

本報三日香港電 陳慶雲三日晨由南昌飛抵韶、九時抵省、

黃光銳由杭來滬

卽日乘機或候輪返粵

中央社三日杭州電 黃光銳三日晨偕祕書張雲陳海天、離杭赴滬、擬卽日乘機或輪返粵、陳慶雲原定同行返粵、頃以天氣不佳未偕行、陳俟天晴卽飛粵、聞黃決三週後返杭、

黃慕松定六日飛粵

昨出席蒙藏會紀念週訓話 在京候晤林雲陔辦理移交

中央社三日南京電 新任粵主席黃慕松、三日晨出席蒙藏委會紀念週、對該會職員作臨別贈言、詞多勗勉、聞黃以新任蒙藏委會委員長林雲陔三日午已抵滬、卽將來京、決在京候晤林氏、辦理移交後、定六日飛粵、林接收後、赴廬謁蔣院長請示、然後返京就職、

本報三日南京電 黃慕松三日晨七時赴蒙藏委員會出席紀念週、對全體職員作臨別贈言、謂奉命調粵、盼同人仍本以往精神、忠實服務、馬超俊等三日爲黃餞行、黃決與曾養甫同乘飛機赴粵、因專機未到、至遲六式到達廣州、岑學呂及黃隨員十餘人、三日晚赴滬候輪赴粵、劉維熾五日由滬乘輪赴任、

中央社三日南京電 新任粵教廳長許崇淸、聞辭意可打銷、日內南下履新、

孔財長令減輕粵漁鹽稅

中央社三日九江電 牯嶺電話、孔財長以粵省捐稅繁苛、迥異他省、向來各省產鹽之區、爲體卹漁民窮困起見、對於漁民用鹽、特別減輕稅率、普通食鹽每百斤收稅數元、若漁鹽則不過收稅數角、乃從前粵財政當局爲斂錢自肥計、竟將漁鹽名目廢止、令漁民購用食鹽、每百斤收稅潮橋二元二角、海陸豐爲一元六角、平南爲一元五角、加外債攤額三角、安浦爲一元在外、加外債攤款一角五分、此外醃魚醃菜、尙有鹽餉乾票等名目、漁民醃魚無力、生路斷絕、敢怒不敢言、玆聞財部派赴粵特派員査明報告到部、孔部長已立飭將粵省漁鹽每百斤一律改收稅銀五角、其他鹽餉等等名目一律裁免、以蘇民困、巳令行稽核總所及兩廣運輸護照、不久卽可實行云、

陳立夫將赴粵垣視察黨務

省市兩黨部委員人選 亦已由中央妥愼商定

中央社三日南京電 廣東自李濟棠出走後、軍事政治兩方面、現已在統一法令之下、粗具規模、至於省市黨務、中央認爲有於妥愼中爲澈底改善之必要、聞已決定由中央常務委員陳立夫親往視察、並指導一切、至省市兩黨部人選、亦已由中央妥愼商定、

粵商標註册及登記

實部商標司決依照中央法令重行辦理

本報三日南京電 實部商標司對粵省前商標註册商標登記等、決令依照中央頒法令章則、重行辦理、

財部勗勉宋子良

中央社三日南京電 宋子良呈報決心裁廢粵省苛雜、改善徵收及整頓正當收入辦法電到京後、財部以其到任伊始、卽有如此措施、並繼令續努力、實堪欣慰、以三日代電宋勗勉、又汕市各界請撤銷粵農林品專稅案、該部亦巳飭宋統籌核辦、

徐靑甫到潯轉牯

中央社三日南昌電 徐靑甫由杭來省、三日晨乘南潯路車、當午到潯、卽轉牯嶺謁蔣院長、報告浙省政務、並辭代主席職、

中央社三日九江電 牯嶺電話、徐靑甫三日晚到牯、定四日晨謁蔣院長、

顧祝同談治黔方針

早日肅淸各地散匪

中央社三日貴陽電 國府任命顧祝同爲黔省委兼主席後、記者頃特趨謁顧氏叩詢意見、玆記其談話如下、一、國府任命巳見報端、尙未奉到正式命令、關於省府組織及各廳處情形、已電呈國府及政院請示、大約最短期內可接收、二、本人此次奉命來黔、檢閱部隊、適吳主席離黔、省府政務、各廳處長皆就近商詢辦理、嗣後大致仍賡續進行、至於本省施政方針、則蔣院長兩次來黔既有周詳之訓示、行營前次召集川黔兩省行政專員會議、更有全體之商決、目前急要問題、當早日肅清各地散匪、然後始能進而建設云云、又曹經沅龍元龍王澂瑩胡嘉詔馮劍飛三日午謁顧、商交代問題、

張發奎在京公畢

來滬轉返防地

本報三日南京電 張發奎三日晨謁何應欽請示、下午五時赴滬轉防次、

中央社三日南京電 張發奎在京事畢、三日下午五時偕隨員赴滬轉返防地、

華北日駐軍將開五省特務機關長會議

討論擴充權限盡量發揮機能

津總領田尻六日抵滬謁川越

本報三日北平電 華北日駐屯軍、爲調整魯晉冀察綏五省特務機關工作方針、決於十五日在津舉行華北五省各特務機關長會議、聞此次會議、注重擴充各機關權限、盡量發揮其機能、俾達到日預期之目的、又聞五省特務機關人事、將有更動、

中央社三日北平電 日兵百十九名全副武裝、於三日下午一時由通州來平、尙有軍用品一車、同時到達、

中央社三日天津電 日兵九十餘名、坦克車六輛、三日晨八時由津專車赴南大寺演習、

同盟社三日天津電 田尻天津總領事代理、豫定五日由天津乘飛機經南京、於六日抵滬、到滬之後、向川越大使詳細報告華北之現狀、協議今后之對策後、勾留四五日返津、

蔣作賓日內返京

中央社三日南京電 蔣作賓定日內由廬返京、主持國選事宜、

王克敏昨晨抵京

本報三日南京電 王克敏三日晨七時由滬抵京、下午訪在京當局、日內擬赴牯一行、北上期未定、聞王對華北當局促其就經濟會主席職、已不堅辭、

冀察政會日顧問西田昨由津抵平

中央社三日北平電 新任冀察政委會日顧問西田耕一、及日駐津副領事永井、三日午十一時三十八分由津抵平、永井係遊覽性質、無特殊任務、二三日卽返津、據西田談、余來平先籌備住址、四日赴津購辦什物、九日再來平、謁宋委員長並就顧問職、在未就職前、無何意見奉告、惟中日兩國、關係極深、彼此應以兄弟相處、互相提攜、而後始能謀兩國之福、余將來擬在平久居、俾隨時協助政會、努力各項政務云、西田在華三十餘年、對中國情形頗明瞭、宋哲元定四日午歡宴西田、

中央社三日天津電 西田昨(二)日晨九時由津赴平、就冀察政委會顧問職、

路透社三日北平電 前駐濟南日領西田、今日抵此就冀察政委會日籍顧問職、西田過天津時、曾與日華北駐屯軍司令田代作一度晤談、豫料渠將被委爲政委會外交委員會之首席顧問、按西田前曾供職北平日大使館、通漢文、其受聘係經東京陸軍外務兩省之推荐、

宋哲元今日赴保

中央社三日北平電 宋哲元原定一日赴保、主持冀全省治安會議、臨時因公忙未克成行、改定四日晨八時離平赴保、治安會議閉幕後、擬赴冀南各縣視察、旬日後返平、

石敬亭由濟抵平

在平約留一週卽晉京

中央社三日北平電 石敬亭二日深夜由濟抵平、三日晨八時赴政會謁宋哲元、秦德純亦在座、石報告入京經過後、與宋秦長談達二小時、至十時許、始辭出、聞石在平約勾留一週卽赴京、

最後消息

王贊斌部曾犯粵境

中央社三日廣州電 梧州各機關紛紛遷設潯州、商民自動他徙者極多、駐鎔墟之桂四十四師王贊斌部、曾於二日晨來犯粵境、攻擊計軍、但被擊退、此間銀業界傳李白有下野說、又鄧世增飛桂、聞鄧有電報告李白允下野出洋、

桂軍在鷄籠州掘戰壕

中央社三日廣州電 桂軍在梧州與三角咀間架浮橋二座、入晚有軍隊燃火炬、在鷄籠州掘戰壕、

桂軍圖窺廣甯

中央社三日廣州電 桂李白軍兩師、由梧州梅河各地移駐懷集、圖窺粵之廣甯及小北江又岑溪發現桂便衣隊、邕下特別戒嚴、禁人民離境、所有公共娛樂場所停業、外商教士一律赴梧、強佔民房商店駐紮、一日午容墟開到三千餘桂軍、封川上游界首河面沉沒電輪一艘、該輪載有桂軍五百餘、溺斃半數以上、軍械盡漂沒、

謝瀛洲由港晉京

中央社三日廣州電 謝瀛洲三日晚乘東安輪赴港、轉乘法郵晉京、

黃旭初現尙在邕

中央社三日廣州電 邕息、黃旭初離邕赴港說、係空氣作用、黃現尙在邕、

粵取消聯合紀念週

中央社三日廣州電 聯合紀念週本週起取銷、嗣後由各機關分別舉行、

責任寰返省謁余

中央社三日廣州電 獨一師黃任寰奉命開駐平遠興甯、黃三日返省謁余漢謀報告、

粵綏靖區擬改軍區

中央社三日廣州電 粵五個綏靖區擬改軍區、主持軍事綏靖區長人選、正物色中、

旅粵桂民促黃紹竑返桂

中央社三日廣州電 旅粵桂人謝東山等、三日電促黃紹竑返桂、主持善後大計、使桂民得重覩天日、

四路裁減官兵辦法

中央社三日廣州電 第一師長莫希德談、四路裁減官兵辦法已決定、被裁將官調總部服務、編餘士兵發往各師補充、

香翰屏仍任總參謀

中央社三日廣州電 香翰屏仍任總參謀、協助余漢謀策劃軍事、

自由職業團體代表選舉進行程序
國選總事務所已函准備案

中央社三日南京電　國民大會自由職業團體代表選舉事務所、於七月念一日成立之後、即擬定自由職業團體選舉進行程序、送請國民大會代表選舉總事務所備案、現於三日得總事務所函准備案、茲錄自由職業團體代表選舉進行程序如下（一）登記通告各省市自由職業團體、並分電各省市政府轉飭依照選舉法施行細則第二十二條之規定、立時造具簿册、送由當地立案機關審核宣布之、並由該機關隨時用最迅速方法、呈由省市政府於八月念日以前轉送到所、（預算費時一月）（二）各該自由職業團體應根據宣布名册、向指定當地行政機關領取推選票依照同細則第二十三條之規定、立即推選候選人、其委託在各該省市事務所開票者、限八月三十一日以前、由各該所將開票結果、用最迅速方法轉送到本所、較遠省市不及寄者、應於開票後依限電報本所彙報、（預算費時十一日）（三）本所於各該團體候選人推定後、應彙造候選當選人名册、呈送總事務所轉呈國民政府、指定於九月十日以前、依法公布之、（預算費時十日）（四）本所奉到上項確定候選當選人行知後、應立時製成選舉票、分發各該省市選舉事務所、於九月念五日以前轉電各該團體如期投票、（預算費時十五日）（五）各該團體選舉人、應照各該省市選舉事務所指定日期、（在十月十日以前）依法選舉完畢、（預算費時十五日）（六）各該省市選舉事務所、除參照同細則第八十四條造具報告書及各種選舉書類、隨時送至本所外、應先將開票結果電報本所彙核、由本所造具當選人名册、呈送總事務所核定公告、並於十月十五日以前通電各當選人、（預算費時五日）、其餘悉照選舉法及其施行細則辦理、

冀察法委會昨開會

中央社三日北平電　冀察法制委員會三日開例會、鄧哲熙主席、通過（一）平市自治事務整理委員會組織章程、（二）通過懲盜匪犯懲治辦法兩議案、至午散會、

冀治安會議今閉幕

中央社三日保定電　冀治安會議三日下午三時開首次討論會、張吉墉主席、討論肅清盜匪及救濟失業貧民問題、因議案甚多、七時始散、定四日上午七時至十一時、繼開二次會、四日下午由主席訓話後、全體與會人員在省府攝影留念、即閉幕、

中央社三日保定電　全省治安會議三日為第二日、晨七時至十二時由張允榮魏鑑田等訓話、下午三時至六時第一次討論全省治安問題、中央社記者於日晨會後晉謁省府秘書長魏鑑田、據談、此次舉行全省治安會議、極關重要、蓋際茲青紗幃起、各縣地方難免宵小潛踪、為防患未然計、省特舉行茲會、其最高目的、在使省與縣間縣與縣間、一切政令、不致發生隔閡、其中心工作為剿匪防共禁毒三事、本省半年來對此三事之努力、皆有相當成績、尤於禁烟禁毒特具最大決心、但省政萬機、各縣地方情形不一、倘一律限於省令、容有與地方實際情形未盡適合、故此次會議凡各縣之不同情形、儘可由各該縣長儘量提議、由大會分別審查討論後通過實行、俾使全省治安、如臂使指、一氣貫通、以安閭閻、本人今晨出席大會、即以此半年來所得之經驗及各縣應行興革事項相詔示、期共勉為之云云、

冀察縣長考核竣事

中央社三日北平電　宋哲元考核冀察各縣長、第一次至六月底竣事、結果甲等堯山等念一縣、乙等豐山等五十五縣、丙等霸縣等卅五縣、除甲等記功獎給衣料外、餘准留職、以觀後效、又新安禹縣兩縣長因玩忽功令、即撤職、以示懲儆、

美外交政策討論會
論我國復興運動

國民新聞社二日華盛頓電　外交政策討論會今日發表月報、稱中國民族復興運動、現在成為阻止日本向亞洲大陸進展之最有力防線、此為英美俄未能一致抵抗日本威脅三國在華利益之結果、中國日趨統一、富強可期、果與若干大國共同行動、或可挽回遠東大戰、中國行政院長蔣介石將軍始終以最佳之條件、應付日本侵略、以成妥協、中國政府中人有謂最後出於軍事抵抗、不過時間問題云、

閩海洋面演習
日艦六艘先抵廈

本報三日廈門電　日艦七艘已先到廈、全隊六日來廈、日海軍負責人發言、聯合艦隊訪問密切關係之華南、警備任務外、與所在官民親睦交歡、且使艦隊士兵親見認識中國、同時希望中國人士藉此確認帝國海軍實相、真意、如有為惡宣傳、乃對日海軍重大侮辱、

中央社三日福州電　日艦演習七十艦中、芙蓉、刈萱、朝顏三艦、已抵廈、泊鼓浪嶼後海、據日方宣稱、此次抵廈之主力大型艦、因廈灣水淺、似不能入港、故須泊於港外約十里之海面、主力艦中如長門艦、及航空母艦加賀艦、其噸數為華盛頓條約最大限者、又其他各艦、亦均由日海軍特有科學技工而造者、因停泊時間短促、又在十哩海面、故特使驅逐艦入港、以利便中外官民訪問及參觀、

颶風過廈
南靖損失頗鉅

本報三日廈門電　颶風三日晨二時餘全離廈、交通恢復、漳州及小龍江沿岸一日夜迄三日晚暴雨、江水猛漲一丈五尺、三日晚水在漳南登陸、午後、澄觀道醒民西路一帶深二三尺、迄午後、纖漲入夜始定、西門外沿江浦南上各鄉均淹沒、幸稻已割、災情稍輕、水勢西游山洪亦大、時有死屍漂至、溪較北溪為大、南靖遭颶風倒屋甚多、人有死傷、廈門僅海上小船微損失、倒屋一座、壓死一人、

國選婦女競選會
推定婦女候選人
李德全等念人

本報三日南京電　全國婦女國民大會代表競選會、三日臨時會、推定國民大會婦女代表候選人、計李德全、陳逸雲、唐國楨、王立文、譚惕吾、曹孟君、趙懋華等念人當選、該會即向市主管選舉事務機關交涉提出國代女候選人、

國選法令解釋
如非確須總所解釋　即由各區監督批復

本報三日南京電　國民大會代表選舉總所電各區選舉監督、凡應解釋法令、一律由各該區公所彙呈選舉監督解釋、確係應由總所解釋者、則呈總所解釋、否即由各該監督批復、以資迅速、

僑民選舉事務所
昨開第二次幹事會

中央社三日南京電　國民大會在外僑民代表選舉事務所、三日下午四時在該所舉行第二次幹事會、商討僑民選舉事宜、議案整理後發表、

漢市籌備公民宣誓

中央社三日漢口電　漢市府三日上午十時及全體公民宣誓場所主席及監誓人員開會、到八十餘人、由吳國楨說明公民宣誓意義、十一時散會、

皖國選事務所
宣傳公民登記宣誓

中央社三日安慶電　皖國選事務所公民登記宣誓宣傳週、頃舉行首次大會、三日晨劉鎮華主席、苗培成講演、黨部宣傳隊出發宣傳、

西京國選事務所
昨正式成立

中央社三日西安電　國選西京市事務所三日晨正式成立、張繼為總監督、龔賢明為總幹事、

國選粵總監
決定王應榆兼任

本報三日香港電　粵省國大選舉總監已決定、由新任民廳長王應榆兼任、

中央社三日西安電　王應榆定四日晨八時離陝赴京、偕黃慕松至粵、就民廳長新職、邵三日晚為王餞行、

國府命令

八月三日

▲國民大會廣東省代表選舉總監督林翼中免去本職、此令

▲派王應榆為國民大會廣東省代表選舉總監督、此令、

▲任命陳策為虎門要塞司令、此令、

中樞紀念週
中央丁惟汾報告　國府經亨頤報告

中央社三日南京電　中央黨部三日晨八時舉行第三十五次總理紀念週、到中委丁惟汾、張繼、張厲生、陳立夫、經亨頤、黃慕松、曾養甫、程潛、鹿鍾麟、李文範、馬超俊、褚民誼、方治、何應欽、谷正倫、張冲、李宗黃、鄭家彥、洪陸東、聞亦有、王子壯、及全體工作人員共約五百人、丁惟汾主席、領導行禮後、並報告略謂自九一八後、我們外交陷於艱難苦境中、可是這來源、還是在國家破碎、不能統一政權、所以外人可利用我弱點來打擊我們、如果我國是統一的、則外來打擊、決不致如此厲害、中央知道病根所在、故年來施政方針、是一面領導國民勤奮、一面求政權統一、幾年來無不本此進行、故政府信用日益增長、人民信任日益加厚、全國國民心理可說已經作到完全的密切的統一了、這次兩廣風潮、中央均按照國民心理、用寬大和平方法處理、所以不煩用兵、風平浪靜解決了、這種解決、完全是由民意解決、不過政府依照國民意志做去就是了、所以這次於國際間、內政上俱有良好影響、因為我們知道統一國家的組織、要建在國民統一意志上、現在國民意志、經過此次試驗、已證明完成形成了全國統一的心理、有了這心理、便是統一前途保障、也是民族復興曙光、希望全體同志領導國民、依着中央這種政策努力前進云云、

中央社三日南京電　國府三日晨九時舉行紀念週、到張繼、經亨頤、暨鄧家彥、陳訓泳、呂超、魏懷等、國府各院部會職員共四百餘人、由經委員亨頤主席、領導行禮後、並即席報告「對於公民宣誓的意見」、至九時半詞畢散會、

教部籌設
國立中央工業職校
並組籌委會章程昨已公布　聘定魏元光等七人為籌委

中央社三日南京電　教部自本年度國家預算確定設立首都高級職校經費、及中英庚款會通過該校補助數額後、即確定該校名稱為「國立中央工業職校」、並決組籌委會、進行籌備、現該會章程教部三日已公布、並已聘定魏元光等七人為籌委、以魏為該會主委、定四日上午在教部開首次會議、

教部補助各省市
裝置收音機費統計

中央社三日南京電　教部補助各省市念四年度裝置收音機費用、分為全補助及半補助二種、其總數為八萬二千七百六十元、全補助者為甘新察綏甯陝黔滇青康十省、其中除青康各校館外、在該年度未裝收音機、不必補助外、其餘八省、共裝一百四十二架、補助機價全數、計補助費二萬五千二百念元、半補助者為蘇浙皖贛鄂湘川冀魯晉豫閩桂粵京滬平青威等省市、其中除豫未裝不補助外、其餘等省市共裝六百六十八架、補助機價半數、計五萬七千五百四十元、教部已令飭各教廳局知照辦理、

監院發表兩懲戒案

中央社三日南京電　監察院三日發表經中懲會議決之彈劾案二起、（一）韓崇仁縣長鄭鄉鎔、違法瀆職案、鄭減月俸百分之十、期間一月、（二）前冀高法院檢察處主任書記官瞿長齡、書記官曾鶴昌、違法失職案、瞿曾均降一級改叙、

國勞會制定之
青年失業建議書
實部呈政院供參考

中央社三日南京電　實部以第十九屆國勞大會所制定之青年失業建議書、業分送各會員國採納、查其內容、多有可取、我國現正值統籌救濟失業青年之際、該部將是項建議書、呈政院以供參考採擇實施、

內政部調任
李松風為簡任視察
鄧裕坤繼警政司長

本報三日南京電　內政部組織法現已修正公布、增設簡任視察一職、三日由部令調警政司長李松風充任、遺警政司長缺派鄧裕坤代理、聞鄧原任杭州警官學校教務主任、日內來京履新、

川剿匪軍
克復馬塘
匪傷亡頗衆

中央社三日成都電　馬塘殘匪、經我剿匪部隊努力猛攻、刻已將馬塘全部佔領、匪傷亡頗衆、殘匪往蒙潘方面逃竄、

本報啟事

本日因世運會消息擁擠、「另話」暫停一天、敬希公鑒、

陳誠捐款賑濟陝災

中央社三日西安電　陳誠以陝北匪區收復後、災情慘重、特以私人名義慨捐一萬元、賑濟災民、

平滬平浦
通車縮短時刻

中央社三日天津電　平滬平浦通車縮短行駛時刻、自十五日起實行、平滬三零一次車改為每日下午六時由平開出、八時念五分抵津、第三日晨七時四十分抵滬、三零二次車改為夜十二時由滬開、北甯、第三日上午十一時半由津開平、下午一時五十分達到、平浦二零五次車改為上午八時由平開、第二日下午三時半到浦、三零六次車下午四時十分由浦北開、第二日下午十一時到平、以上均縮短約三小時左右、北甯路各次車亦定同時改點

韓復榘令
沿河加緊防護
濟汴間築路已打銷

本報三日濟南電　韓復榘因黃河上游漲水、三日令沿河加緊防護、

本報三日濟南電　黃委會函省府修濟汴沿黃鐵路事、奉政院令原議撤銷、因彎曲過多、亦不經濟、

津海關三日來
緝獲私貨達二千餘件
走私商竟擬要求減額補稅　私貨多西洋貨正調查來源

本報三日天津電　津海關三日來、緝獲私貨達二千餘件、以絲糖為最多、海上運私、經嚴查漸絕跡、冀東、僑並零星私貨運津、海關增訂告密辦法、並在分關分卡設告密匭、走私商三日復向海關疏通、請減額補繳關稅、已遭拒絕、海關因查獲私貨多西洋貨、正調查來源、係由港轉大連津、

中央社三日天津電　津海關連日破獲走私之人造絲四頭等共兩千餘件、均扣押關內、依法處置、某走私組織、因查緝嚴密、無計可施、竟擬要求減額補稅、

中央社三日天津電　津海關增訂告密辦法、三日再布告週知、如發現有走私貨物、可隨時以郵電告密、海關並在各分卡增設告密匭、

中央社三日濟南電　李桐華二日晨由京抵濟、三日視察緝私情形、三日乘平浦三零六次車赴津、據談、路運走私、津浦平漢兩路均已絕跡、前赴京即與谷關係方面接合進行、北甯平綏兩路緝私事宜、不論進行是否順利、當竭力辦理、決不畏難、以私貨完全過止為止、在平津接洽後、即轉道平漢視察、由漢口返京、最近仍須北來、

貫台決口說不確
黃水會特發表眞象

本報三日濟南電　孔祥榕中止察防、三日回汴、

中央社三日南京電　黃河水利委員會以傳黃河貫台決口、殊與事實不符、特發表眞象如下、查貫台合龍大壩、臨河方面、現已淤出旱灘六七百公尺、距大溜尚有二三里之遙、水尚未曾漫灘、何從決口、日前因土質含沙、有一二處塌蟄、此亦稠增經年腐朽、為黃河堤工必不可免之事、已飭河局及封邱縣政府、立時召集民夫加培土工、修復完竣、又何險工之可搶、況貫台堵口工程、於念四年四月合龍、經國府派員驗收、即交由豫河接收保管、早經呈報在案、事隔經年、修守事宜、早由豫河局負其全責

王景儒令赴平轉保
南北兩運河小落

中央社三日天津電　王景儒已將南北運及子牙三河視察完畢、定四日赴平轉保定、據王談、各河務局尚為完備、如無意外大水、本年可慶安瀾、又南北二運河水勢三日均回落、

時人行蹤

中央社三日西安電　邵力子等二日赴蒲城、參加井岳秀公葬禮畢、三日午後一時返西安、

中央社三日開封電　豫魯區監察使方覺慧、三日晨十時許乘快車抵汴、黨政軍各要人均到站歡迎、

中央社三日漢口電　立委羅鼎本派充湘普考監委、三日上午十時由京抵漢、當晚乘車赴湘、

中央社三日濟南電　蒙藏委員會委員孫繼武三日晨由平過濟返京、

美醫昨飛廬
為吳醒亞診病

本市消息、本市廣東路十七號美醫嘉定納、及賴曼、應現在廬山養病之上海市社會局局長吳醒亞電召、於昨日中午、乘飛機赴廬、為之診病、聞吳患神經衰弱症、離滬時已略愈、頃又加劇、

劉瑞恆被控案
京地院定期公審

中央社三日南京電　劉瑞恆等被控侵占公款一案、首都地方法院於上月十一日開庭公審一次、除第一被告因公外出、其餘被告陶世傑、吳康年、張鴻緒等、均應傳到案、經審判長高綏濤審訊一過、認為賬項尚須詳加審核、且第一被告亦未應傳到案、故論示當日不能辯論終止、定期再審、茲聞審判長月來查核賬目、已有端眉、爰指定本月十一日上午八時在該院刑庭繼續公開審理、並聞如有需要、日內或先開調查庭、

鄂籌設
國民經建分會

中央社三日漢口電　國民經濟建設委員會鄂省分會、由建設廳長劉壽朋召集組織籌備會、負責籌立、日內可成立、

汪祖澤
調任冀高分院長

中央社三日天津電　河北高等法院首席檢察官汪祖澤、奉部令調任河北高法院第一分院長、汪三日晨到院就職、

全國慈幼協會
今在青開二屆大會

中央社三日南京電　全國慈幼協會二屆大會、四日在青市開幕、教部已電沈鴻烈代表致詞、該部科長吳研因已赴青代表全國兒童年實施會參加

中國生理學會年會
昨日在青開幕

中央社三日青島電　中國生理學會九屆年會、三日晨十時在山東大學開幕、出席會員五十餘人、江清主席、致開會詞、沈鴻烈林齊青等演說、午後三時開討論大會、定八日閉幕、

津慈善獎券已結束

本報三日天津電　津慈善獎券自第四期停辦、辦事處已結束、

侵犯領海
日漁船又被俄捕

同盟社三日東京電　據駐伯力田中領事三日致外務省之公電、在勘姆察加出漁中之鱈船第十三海國丸（二八噸船員十五名）、念九日在羅巴德加以東半海里之地點、以侵犯領海密漁之嫌疑、被蘇聯捕去、日本外交當局極重視此事、

塔斯社二日莫斯科電　勘察加報告、七月念三日及念五日在堪察加海岸沉沒二日本漁船、難遭漁人屍體、已於七月卅一日移交二日輪、該輪得蘇聯政府允許駛入蘇聯領海、日本代表簽約、對於蘇聯邊防軍之救援及襄助日本漁人、表示感謝、

俄大使由勞山返青

中央社三日青島電　俄大使鮑格莫洛夫、日前偕夫人赴勞山小住、三日返青、

紐西蘭公布
遣送華工回籍

路透社三日紐西蘭威靈敦電　據本日公布、政府方面擬將前政府時代中、輸入薩摩亞地方之中國及其他苦力勞工等、一律遣送回籍云、

世運最後消息
百公尺決賽
歐文思第一

中央社特派員三日柏林電　世運大會三日下午五時舉行男子百公尺決賽、結果第一名歐文思Owens（美）、第二名米脫蓋夫Metcalfe（美）、第三名烏牛達Osendarp（荷）、第四名瓦國夫Wykoff（美）、第五名鮑邦麥爾Borchmeyer（德）、第六名司德朗保Strandberk（瑞典）、成績十秒二、歐文思發脚甚快、如飛而進、米脫蓋夫在五十公尺前、落歐文思後、拚命力追、但達終點、仍落歐後一肩、

日學生考察團返平

中央社三日張家口電　日帝大學生華北考察團一行三十七名、二日由平來張考察、三日午返平、再赴濟南青島一行、

美遊歷團一部到平

中央社三日北平電　美司密斯遊歷團一部男女團員念餘人、三日晨十時由滬抵平、另一批念餘人日內亦到

川徵國產駝絨落地稅
▲財部令川財廳查明制止

中央社三日南京電　川省徵國產駱駝絨百分四五落地稅、滬商會電財部咨請豁免、財部三日令川財廳及特派員查明制止、

孔祥榕談
本年黃河可安渡

（濟南通訊）黃河水利委員會委員長孔祥榕、於日前由開封乘汽車沿黃河大堤東來視察河防、到濟、旋赴青島、為其太夫人祝嘏、孔氏於二日早乘膠濟車由青抵濟、下榻津浦鐵路賓館、據其語記者、黃河情形、每日在青均接有報告、察諸目前水勢流量甚少、最近必無危險發生、報載貫台發生塌稍情事、恐係誤傳、合龍處因工程頗為鞏固：盡為石料、絕保無虞、本省已令河豫河務局組織、貫台隨時汛防處、以防萬一、昨據電報、業已成立、其他如冷寨劉莊北大堤等處、亦有專員駐守、曩者對險要處之工程、均予廂修、本年黃河極可樂觀、本人在濟不多勾留、因前曾擬赴下游視察、因水勢平穩、此行作罷、當晚即乘汽車沿黃河大堤西上赴貫台實地視察云、

黑熱病蔓皖北
靈宿發現後患者日多

（蚌埠通信）流行蘇北之黑熱病、年來蔓延既廣、染者益多、死亡之數、極為驚人、蘇省當局早擬徹底消滅、第以限於人力財力、因是未能達到目的、詎黑熱病傳染極速、先後之泗一帶、蔓延徐海、流行最烈之運河、蘇省府且組設黑熱病防止總隊、已正式成立、籌定經費八萬餘元、實施救濟工作、乃最近數月內、黑熱病竟由蘇北延及皖北之靈璧宿縣等縣、因事前多疏於預防、及此病發現時、醫藥之人才設備、俱感缺乏、對於患者之施行診治、殊感困難、以是流行益烈、死者甚衆、各縣人民、僉望皖省當局、仿照蘇省防止辦法、迅為設法撲滅、以免蔓延、

擲鐵錘決賽
破世運紀錄

中央社特派員三日柏林電　世運大會三日下午三時舉行擲鐵錘決賽、結果第一名海英Hein（德）、第二名白臘斯克Blosk（德）、第三名瓦蓋德Warngard（瑞典）、第四名顧吐甯Kowtonen（芬）第五名羅威Rowe（美）、第六名沈佛Ravor（美）、成績五十六公尺四九、破世運會紀錄、

不干涉西班牙亂事 英贊同法國意見

英國復文日內即可發出 談判各點外交途徑進行

路透社三日倫敦電　英政府對於法國請求共同採取不干涉西班牙內亂之政策一事、雖尚未擬定正式覆文、惟聞英方對於避免引起國際糾紛之必要一點、與法國之意見完全相同、據云關於所提各點之談判、將循外交途徑進行云、

哈瓦斯社三日巴黎電　政府昨以照會分致英意兩國、主張地中海沿岸各國應即成立協定、對於西班牙時局、相約不予干涉之後、各報刻均殷侍兩國提出覆文、右派各報主張無論代價如何、各國必須嚴守中立、惟在左派各報、則深恐英意兩國復文、含混其詞、令人無從捉摸、並主張除英意兩國而外、蘇聯、捷克、比國、德國、亦當分別請其提供同樣諾言、其中正統派社會黨機關報「人民報」載稱、「意國曾以飛機供給西班牙叛軍、已屬無可諱言、然則西班牙共和國政府、其將訴之於國聯會乎、該國政府實應在國聯會中、據理直爭、既無所用其遲疑、尤不應有所保留、吾人以爲西班牙政府、應即以此事訴請全世界各國民族、此在整個文明世界、必能在國聯會中、爲西班牙同志作後盾也」云、

哈瓦斯社二日倫敦電　法國大使戈爾平頃於本日晨間以該國政府照會草案送達外務部、主張地中海沿岸各國應即成立協定、對於西班牙時局互約不予干涉、茲據消息靈通方面所悉、英國復文、大抵即日可以發出、緣法國前雖聲明嚴守中立、但因西班牙叛軍所用軍火、現有外國予以接濟、爰乃對於本國所採態度、決定「保留自由行動之權」、因此英國自有迅速答覆之必要也、此間政府方面人士、對於法國所提照會、所感印象、頗爲良好、並謂不論何國對於西班牙時局務當避免干涉、反之、歐洲各國如因政治傾向不同之故、或同情於瑪德里政府、或則袒護該國叛軍、因而採取干涉政策、則其結果所屆、必將劃分歐洲列強爲兩個對峙之集團、此乃英國政府始終不敢苟同者也、

哈瓦斯社三日倫敦電　自法政府向英意兩國提出照會、主張嚴守中立之後、此間各報、一致表示歡迎、每日電聞報載稱、「法國所提建議、即對西班牙事件絕對不予過問是也」、新聞紀事報載稱、「唯一政策、至少可以限制弊害、自應立即加以接受」云云、

國民新聞社二日巴黎電　前爲共產黨領袖而現爲法國法西斯黨領袖之道利沃、今日警告法國、**對於西班牙、必須嚴守中立、並停止鼓勵以軍火供給西班牙之政府軍、道氏謂法國苟行相反之政策將使法國陷於戰爭之途、**蓋無論何方勝利、法國如有偏袒、將來必致引起猛烈之反感、如共產黨獲勝、則法國既與共產黨聯合、必將使法國與志在撲滅共產主義之國家發生衝突云、

西國政府聲稱 糧食軍火充足

哈瓦斯社三日瑪德里電　實業部長蒲伊拉頃聲稱、政府業已採取嚴峻辦法、務使糧食軍火與子彈之接濟不虞匱乏、以言糧食、瑪德里各麵粉廠目前產量甚鉅、全國糧食所需、皆可取給於此、以言子彈、當亂事初起之時、全國每日出數、僅爲三十萬發、現已增至八十萬發、此外全國工廠凡由廠主命令停工在八天以上者、政府決計收歸國有矣云云、

政府沒收工廠 將成永久性質

國民新聞社二日瑪德里電　工商部今日宣布政府在軍人叛變期內所沒收之一切工業、永不發還、一切臨時辦法自將成爲永久性質、共和政府實有造成新國家之必要、前因共和主義者抱和衷共濟政策、故未採取最後計劃、今則時異勢遷、新政府實有權採取此項步驟、故各沒收工廠係屬永久性質、據消息靈通方面稱、政府於平內亂後、將不惜剷除一切法西斯份子、而組織純粹左翼政府、不容右翼置身、

總統特下命令 房租概減五成

國民新聞社二日瑪德里電　阿柴那總統今日下令、凡房租在二百零一披塞泰以下者、概減五成、其間、今因此舉而益可信、至政府所沒收之工廠約在二百家以上、中有軍火廠汽車廠及若干公用事業、

法國法西斯黨 準備援助叛軍

國民海通社二日巴黎電　法國法西斯黨首領布加特上將今日對報界記者稱、彼現預備組織一「法國愛國志士團」援助西班牙國民黨、

路透社二日柏林電　據此間德國通信員今日接電稱、昨晚有軍用飛機五架出現法國彼爾比仰之上空、向西班牙邊境飛去、該電中稱、諸機「願係法國者」、

路透社二日直布羅陀電　今日下午抵直布羅陀海峽之阿爾奇西拉斯港之德軍艦「德意志」號、頃悉實爲驅逐艦、該艦停泊目下仍在叛軍手中之阿爾奇西拉斯片刻、即啓椗東駛、同時路透社駐柏林訪員得悉、經過直布羅陀之德軍艦、大約乃七月二十七日派出保護西班牙德僑之巡洋艦一艘驅逐艦三艘云、

西班牙兩軍相持 戰事殘忍日形惡化

地中海海面成可怖戰場 海上發現千百斬首浮屍

國民新聞社二日褒谷斯電　政府軍與瑪拉將軍所率叛軍、經過猛烈之肉搏以後、叛軍已佔領瓜達拉馬、一星期來、該處炮火不絕、叛軍方面傷亡之數、達八百人、政府軍之損失亦達數百、惟確數未詳、現在叛軍預料今日午後或明日將有猛烈之反攻、因瓜達拉馬形勢險惡、爲必爭之地、惟叛軍似亦須俟南路方面增援到後、始敢大舉進攻瑪德里、此間叛軍司令部中有人預料、攻瑪德里時、將以飛機大砲同時轟炸、其範圍之大、將開世界革命戰事之新紀錄、同時瓜達拉馬山以南之政府軍、仍用大炮機槍轟擊叛軍、瑪拉將軍則在前線行肅清工作、並奪得機槍五十架、汽車一輛、及來福槍手槍甚多、後方之軍火運輸、亦加速進行、足見一二日內將有重要之軍事活動云、

路透社三日瑪德里電　西班牙境內兩軍仍在相持中、官軍已到達距格拉那達大約十五哩之地點、聞該地目下正仍在叛軍手中云、又瑪拉迦地方已組織義勇軍三縱隊、該區領袖亞生西沃上校、希望能勸導由非洲開來之叛軍、前來投降、至於瑪德里北部瓜達拉瑪叢山中之戰事、則亦限於空中之襲攻、聞叛軍所佔要隘四周之松林、已被飛機所擲之燃燒彈、引起焚燒、據在爪達拉瑪至愛斯柯利爾公路衝突中被俘之叛兵諸稱、叛軍司令部已由桑拉爾撤退四哩、重依爾愛斯蒂郡地方、該處有作戰能力之男子均已悉數召集、在該地之政府軍、已增生力軍四百名、據云既有政府義勇軍一萬名、由伐倫西亞乘火車到達瑪德里、西京報紙載稱政府飛機已在凡伐拉萊虔立德與塞哥維亞兩地間之鐵路上、將供給叛軍之軍火兩車、全數炸燬、並引起火災、據直布羅陀傳來路透電訊、謂英當局已將星期五轟炸阿爾奇西拉斯後、在英國領海降落之西班牙政府飛艇一艘、予以扣留、西京既已恢復安靜、瑪德里各戲院均已重開、唯不法之事、似已蔓延於西班牙邊境以外、昨有盜匪三名、據云係屬西班牙人、刼掠葡京里士本北五十哩羅林哈地方之財政機關、並槍殺其會計長、又傷助員一名後、即攜贓乘汽車逃、同時叛軍領袖佛蘭科將軍之親信阿亞瑪達少校、在蒂都加地方語往訪記者、對於意大利飛機開抵西屬摩洛哥事、作巧妙之解釋、謂意機之開來、係運回意國之僑民云云、據法國報章消息、謂在法屬摩洛哥降落之意大利駕駛員、將控以下列三罪、一、所駕飛機並未登記、二、未經允許、飛越法國領土、三、機上載有軍用品、又據拉巴特消息、謂各機上人員、並非意大利空軍軍官、對於航空知識、殊爲缺乏、

路透社三日直布羅陀電　今日有觀衆數千人、在直布羅陀附近某地點、目擊西班牙政府軍艦兩艘、與海峽兩岸塔里發及扣塔二地之叛軍炮台、互相轟擊、歷三小時之久、作戰之軍艦、係巡洋艦「甲姆一世」號、及驅逐艦「里物台特」號、兩岸叛軍之炮台、稍受損害、並未擊中對方之兩艦云、

哈瓦斯社二日英屬直布羅陀電　此間地中海海面上本日午後頓成爲可怖之戰場、緣有西班牙叛軍大飛機兩架向該國政府所屬巡洋艦兩艘、施行攻擊、艦上亦發炮還擊、飛機所擲炸彈、均在軍艦附近、砉然爆炸、相去不過咫尺、激戰四十分鐘後、雙方皆無損傷、其時海灘上有作海水浴之遊客七百餘人、其中有西班牙難民多人、隔海遠眺、極驚心動魄之致、

路透社二日瑪德里電　官軍對於扼守距京西南五十哩吐利多城之叛軍、大舉轟擊後、該地情形、已陷於慘絕之境、城中之食物、已將截斷、水料亦缺乏、供給斷絕、該城之失陷、已在指顧間云、

快訊社二日倫敦電　西班牙戰事之殘忍、日加惡化、據由馬拉哥逃往直布羅陀之難民稱、海上發現千百斬首之浮屍、雙方手段、均極殘暴、恐怖萬分、據稱、昨有德國巡洋艦及驅逐艦開過海峽、向北面駛去、顯係前往救護德僑云、

路透社三日葡京里斯本電　據今日此間所接帝都安消息稱、西班牙客籍軍第三團現準備乘飛機赴西班牙半島、協助叛軍作戰、叛軍已收到三引擎之加浦羅尼式飛機十二架、容克斯式飛機兩架、叛軍自稱已佔據巴達卓茲之官軍不能久守、現信巴達卓茲郊外之聖阿米利亞鎮、伐拉度哥德之市、各界青年女子現攜手槍刀劍巡邏街市、並保衛各公署、以十八歲至二十五歲之壯男組成之最後一縱隊、已由該鎮開出、其母多高唱愛國歌以送之、該教士二百人亦加入該縱隊、脫去宗教禮服、而改衣法西斯黨制服、聞葡萄牙邊界伐倫西亞與阿爾康泰拉附近之田莊中發生大火、

法國政府 設國防高等學院

養成海陸空軍統帥人才

哈瓦斯社二日巴黎電　政府頃設立「國防高等學院」一所、用以養成海陸軍統帥人才、凡中校以上少將以下各級軍官、即他日有統率師干之資格者、始得入校受業、修業期間爲三個月至四個月、定於每年秋季開學、按法國軍事教育機關之教授作戰課程、養成參謀人才者、以前僅有陸軍大學與海軍大學兩處、空軍大學、最近雖已成立、但迄今向未正式授課、現在所設國防高等學院、其宗旨乃在集海陸空軍高級軍官於一堂、浸以相同之課程、俾能在作戰技術上互相溝通、其學員名額、每期以二十名爲限、共分兩班授課、大部份學員係於陸海空三大學學員中選拔而來、各學員除精通專修之兵種而外、須熟諳關於國防之一切問題、而由參謀部按照各學員平時在學術上之造詣與夫在伍時統率下屬之成績、分期選拔、保送入校、其主要課程、除高級戰略之外、並研究及經濟、財政與外交問題、其他各高級行政之、又除軍官之外、尤其是外交部高級官吏、亦須輪流入學、俾可襄助軍事當局、例如有關國防之若干種技術工作、如給養、運輸、及後方軍事教育等是、該學院、係由總參謀部長甘茂林將軍自任院長、並聘任教授、但在實際上負行政之責者、當爲軍事最高委員會皮諾將軍及海軍大學校長拉波德中將兩氏、

過去數日間 西流入法黃金 共值七十五萬鎊

路透社三日波爾多電　過去數日間、由西班牙流出至法國之黃金、共值七五〇・〇〇〇鎊云、

蘇維埃非常大會

決定十一月底舉行 不擬改選政權機關

塔斯社二日莫斯科電　蘇聯中執會決定以十一月念五日之第八次蘇維埃大會爲非常大會、各地大會須於十月一日至十一月十五日間舉行、據第七次大會決定、下屆大會不擬改選政權機關、因最近改選政權機關、須按新選舉法實行、

蘇日間無線電 現可全日通電

快訊社二日東京電　莫斯科與日本間之無線電交通、現可全日通電、蘇俄消息可即刻在日本報章登載云、

馬場財政政策 與陸相對立

今后趨勢頗堪重視

同盟社三日東京電　寺內陸相前旅行關西時、前後二次關於國防費及公債政策發表談話、表明周相在閣內之立場頗爲各方面所重視、以迄於今、乃財政當局之馬場藏相二日在那須發表之談話中、批評陸相之談、備爲漫談、關於公債政策之意見、顯與陸相對立、其今后之趨勢頗堪重視、至馬場藏相之談話、大意謂關於各省國策經費之公文、雖已寓目、但僅此不能審議綱目之經費、蓋不觀概算書、何能明了歲出、傳陸相曾言陸軍之六年三十億元計畫其經費以公債塡補之、所增稅額則以之爲安定國民生活之用、但陸相對余並無此言、或係世間將陸相此種漫談作爲談話之資、至財政當局之方針、係獨立自主、若臨時歲出乃至公債利息均以公債塡補、余認爲足導國家財政於危殆之域、故此後經常支出、須以經常之財源塡補之、卽臨時部其性質上爲經常費者、加滿洲事變費、營繕費、軍艦建造費等、亦務之以恆久歲入彌須補之、方爲正當、漸不能爲國家財政全般的膨脹而增稅也、如以全面的統制指導之積極的方針、謀公債消化力之圓滿、遂行發行二億元程度之公債、應無妨礙、蓋考慮國民之貯蓄力、財界之產業資金、對滿投資等、卽發行如此程度之公債、亦不致使財界起激急之變動也、大阪某銀行家謂、銀行界係以殉公債之覺悟而承受公債、此雖係銀行家之言、然國家財政苟因發公債過多、而瀕於破產、銀行亦無獨自支持之理、故銀行家與之相殉、亦勢所必至云、

德限制對美貿易

私人不得擅與美互市 不得以登記馬克付賬

國民新聞社二日柏林電　美國政府最近要求德國出口商人說明、究受何程度、限制、德國爲報復計、今日下令、（一）前此爲國際貿易、不得用作德國對美貿易之登記馬克、（二）今後未得政府准許、不得與美國互市、惟已成契約、並聲明德人如允美國財部津貼情報通知美國、即係私人互市、或以登記馬克、按德政府此令、影響美德雙方貿易、百分之美德商約廢止後之結果、

法蘭西銀行總裁抵德

將訪晤沙赫特博士

哈瓦斯社三日柏林電　法蘭西銀行總裁賴貝里頃於本日到達此間、準備訪晤德意志銀行總裁即經濟部長沙赫特博士、

粵省革除秕政與民更始

禁絕烟賭及廢除苛什等辦法 將次第推行最短期內可實現

香港航訊、陳濟棠主持粵政府七年、暴政苛徵、會寶歛、所有民脂民膏、剝削無餘、而尤以爲未足、乃以軍費爲名、大開烟賭之禁、故惰然下野、海外安居、暴歛所蓄、不再具論、惟是烟賭之害、遺禍粵民、粵民苦之、余綏靖主任漢謀、中央委以收拾粵局之重責、亦以與民更始爲己任、故於軍事稍爲部署後、卽與省主席林雲陔、財政廳長宋子良等、對於禁絕全省烟賭及廢除苛捐雜稅、余林宋等、會商後、卽以禁烟計劃、決由林雲陔負責草擬、廢除苛雜、則與財政廳有直接關係、決定由宋子良酌粵省情形逐步推行、至其實行日期、除禁賭一項、經長電令、限期於八月一日禁絕外、其餘兩項、亦務期於最短期內實行、

禁絕烟賭

林雲陔自負責起草禁烟禁賭計劃後、卽以草成方案、提交於五零七次省務會議通過、俟再經一度審查後、卽可實行、至其禁烟步驟、仍分調查、登記、勸導、強迫四步進行、並在廣州設立一禁菸分會、隸屬於中央禁菸總會、以一事權、同時並設戒烟院於廣州、各縣戒烟、由各縣長負責、就近指導、及強迫人民戒除、以收事半功倍之效、而一以迅速禁絕爲主旨、其次關於禁賭、計劃雖已擬定、然據財政廳之祕書謂、八月禁賭之期、蓋因賭餉之收入、每月約有三百四十餘萬元、本省計劃、一且禁絕、則其抵補之法、尚成問題、故宋廳長子良因此召集祕書各科長及第三科籌餉股長等會商一切、咸認爲在未籌得抵補辦法以前、賭餉尚難一時禁絕、並致電蔣委員長、解釋一切、然粵省賭博雖未能依期於八月一日禁絕、但當局已加緊進行、想實行之期、亦不遠耳、

廢除苛雜

宋子良自接任粵財政廳長後、目睹粵省捐稅繁苛、商民痛害、爲期減輕民衆負擔、以蘇民困起見、故接任之初、卽巳着手規劃廢除苛捐雜稅、前月之念五日、又接得財政部長孔祥熙來電、着卽將粵省苛雜酌量廢除、故宋氏進行、益爲積極、惟是粵省捐稅、名目種類既如是繁多、而金融又若此紊亂、苟非調查清楚、着手爲難、故念七日特電各縣長、將各地捐稅名目、切實塡報、以作將來廢除苛雜之張本、原電云、「各縣縣長覽、該縣及各區鄉、現有各項捐稅名目、種類、收入數目及徵收方法、分別巳未立案、迅卽列表呈報、以憑核奪、自奉電之日起、如有未經本廳核准、擅自徵收任何捐稅、一經查出、或由人民告發、一律嚴行究辦、廳長宋咸印」、然觀於中央及粵當局對於粵省行政之積極刷新、對於民衆之維護關懷、經之營之、粵省庶民、或可望有昭蘇之一日也、

日棉布業商 擬定統制輸出對案

建議組織貿易總機關

華聯社三日東京電　日本棉布輸出業商對政府統制棉布輸出之計劃、已擬就具體對案、聞其大綱、係建議組織日本棉織物組合聯合會、爲統制對外輸出之總樞紐云、

鄂省堤垸修復

工費近千萬防險費念萬 另儲搶險材料策其安全

（漢口通訊）念年洪水成災後、全鄂人民、皆成驚弓之鳥、再於春初夏來之間、莫不恐懼洪水再見、故民間對於水之消息、甚爲注意、而官民各界、對於培修堤防、亦認爲眞正其體之要件、防時亦較過去努力、現伏汛已屆、秋汛待來、恐襄江之水、必繼續增漲、此時不加防杜、則水勢增漲、鄂民亦必淪於不可救止之地、官民各界鑒於歷年水患成災之慘、對於修築隄壩之一事、均表熱烈同情、至於歲修搶築各項、

堤工經費 支用將千萬

據聞江漢工程局修築遙堤經費約三百萬、江漢工程局各段幹堤培修經費二百萬、水災救濟總會撥辦工賑修復民堤約二百萬、省府建設廳貸放款補助各縣修復民堤經費及救險費用六十萬、同各縣市自籌經費約五六十萬、共千萬、補助款項、有中央特撥款項、庫補專款、其來源、各方捐募款項、堤捐專款、其工程方面、當以

遙堤工程

爲最、遙堤工程偉大、各界前往參觀者咸認爲全國之最巨大工程、全堤計長八十公里、其有一百九十餘萬方土工、現除四工段潰口約五百公尺外、已全部完成、在隄官員范熙績、德已慰勉有加、詎六日石龍等故、致潰決、所幸潰口甚小、失不大、七月一日、由天門四及附近入正槽、災情亦小、居民秋收後再行興工、現於潰口善後、委員會業已駐堤、照所料一切工修、合龍計劃、鄂省府已決定、所需經費、正由委會與籌商中、

武漢隄防

工程、漢市方面、張公堤與沿江防水堤、工程由江漢工程局、漢市府分別興修、張公堤已加高至五十六尺、防水堤亦加高、至卅日八尺、

各段幹堤

因念四年再次成災、潰口大小共有二十餘處、江漢工程局歲修經費爲二百五十萬元、於本年三月確定計劃、令各工務所分別趕修、已經全部修復、沿江漢堤防、可告完備、其中一所、轄黃州大冶之間新建築四固隄、所全部工程分期進行、本年可完成一期工作、計經費十六萬元、又四所轄利蘆布拐堤、爲去年潰口最大之一段、且堤下多洪泥、工程極爲繁難、需洋卅萬、現亦完成、至沿江租界防水堤、曾由日當局與市府江漢工程局協商、因需向東京請示、未能布分準備搶救工作、明年亦依照華界加高、武昌沿江名堤、亦由省防汛處分別培修、所築防水堤、亦已全部完工、武漢兩方面、如遇念四年之水位、準可安然渡過、

各縣民堤

數目繁多、有一縣十餘堤者、有一堤經數縣者、念年大水後、亦多潰壞、由水災救濟總會與建設廳督促修復、並由中央撥款四十餘萬、補助修復、及賑款公債二百萬、分發各縣、其工程由各縣自行選定公正紳商負責、其急要者、由縣長派員查勘修補、亦能遵令修復、此外建設廳、貸款補助修築民堤、同時請求借款者二十餘縣、已貸出款項五十餘萬、省府亦接到各縣民堤修復之報告、已完竣、

防險工作

由省府江漢工程局商定、由江漢工程局撥洋萬元、一作爲防險經費、由省府負責、全省沿江漢各縣市防汛、一律由地方政府負責、於六月一日成立防汛處、漢市防水堤、經費現由各縣征集民伕、人工材料、分準備預籌材料、皆奉令、本年水勢和緩、無險可恃、但秋汛到後、防險工作、部可告一結束云、

夏雨連綿河水暴漲

天時不正損害農作物

無錫通訊、本邑自入夏以來、天雨時降、河水暴漲、自前（一）日起、連朝大雨、氣溫失常、致數日來、河水又漲高數尺、四鄉低窪之田、盡成澤國、農作物、大受影響、損害必不少、芽黃等秋收作物、更因之短減、四鄉航輪、因河水位四漲、輪船不能行駛、小輪停駛、若干處、照常開行、旅客叫苦、並據本邑、一二日內將報告損害不淺、潮盆、嘉定通訊、近四日來、連降大雨、黃浦河水暴漲、低田淹沒、棉花受損、農夫盆望晴、

小言

犧牲品

（銘）

阿皇不容於瑞士、在倫敦度他的寓公生活、現又對新聞記者發表談話了、他最後的結語是「余之職責在總領師下、與意軍決戰」、他自不願老死他鄉、似乎覺得很是冠冕的、但是廻憶他當初誓師的悲壯、結果是兵猶未臨城下、先已倉皇出走、擁着宮眷、挾着珍寶、求庇於人、那裏想到阿境西北的抗戰軍民、甚至阿京言猶在耳、終其身、還是受他的賜呢、酷的屠殺、忠勇的囊雄將軍、居然在意軍統治下、還能掙扎奮鬥、舊部與意軍苦戰、想收復破碎的河山、最近竟有奪回台西的傳說、雖尚未徵實、但是忠於守土責任的悲壯戰爭、睹是值得欽佩的、因此我覺得有無限的悲憤與感慨、原來軍民的熱血、是皇帝的犧牲品而已。

林雲陔昨午抵滬

談粵省安謐桂省態度曖昧 定今晨偕劉紀文飛廬謁蔣

新任蒙藏委員會委員長林雲陔氏、日前乘坐大來公司之麥金蘭總統號輪離港北來、業於昨午到滬、定於今晨飛潯往廬山、晉謁蔣院長請示一切、茲將詳情分紀如下、

▲昨午到滬 林氏所乘之麥金蘭總統號輪、係於昨日正午到滬、停泊於浦中第十一及十二號浮筒、前往歡迎者、計有廣東省政府委員劉紀文、監察院副院長許崇智之代表俞子厚、上海市市長吳鐵城之代表李大超、淞滬警備司令楊虎之代表王之南、市府參事周雍能、及汪嘯涯、黃華培等多人、林氏下輪之後、當即換乘小輪渡江、一時二十分由新關碼頭登岸、逕赴新亞酒樓休息、隨同林氏北來者、尚有廣東省政府參議楊宗炯氏、

▲分訪唐許 林氏旋於昨日午後出外、分訪中委唐紹儀、監察院副院長許崇智、及上海市市長吳鐵城諸氏、晤談粵省現狀、

▲楊氏歡宴 淞滬警備司令楊虎氏、昨晚八時、在國際飯店設宴、爲林氏洗塵、並邀監察院副院長許崇智、中央陸軍軍官學校教育長楊杰、廣東省政府委員兼建設廳廳長劉維熾、及黔滇綏靖主任龍雲之代表劉顯丞諸氏作陪、直至九時半許、賓主始盡歡而散、

▲林氏談話 林氏昨日發表書面談話云、(問)林委員長何時由廣州起程、(答)上月卅一日下午一時乘廣九車到港、即晚趕乘麥金蘭來滬、因新任粵省黃主席來電催促本人迅速來京、(問)廣州情形如何、(答)情形很好、各界一致擁護中央、秩序已恢復如常、(問)廣西情形如何、(答)不甚明瞭、(問)何時入京就職、(答)日內入京、俟請示後再定、(問)委員長過港時、曾見何人、(答)因時間匆促、僅往蕭佛成先生處探病、餘均未見、(問)今次同來者有幾人、(答)本人偕省府楊參議宗炯同來、又據林氏在輪次語中央社記者、粵省異常安謐、上下一致擁護中央、桂省情形頗爲隔膜、惟當局之態度曖昧、前途殊難逆料、本人何日就蒙藏會委員長之職、須待晉謁蔣院長請示之後、再行決定、蕭佛成先生因年老多病、是否來京、刻尚未定、本人此來過港、僅作三小時之勾留、並未與陳伯南先生會晤、嗣登輪之後、不約而巧晤黃麟書氏、藉悉黃氏係代表陳氏北來、向中央有所商洽、本人預定在滬、稍作勾留、訪晤親友、然後再行往謁蔣院長、

▲今晨飛廬 林氏定於今晨、乘坐飛機赴潯、轉往廬山、晉謁蔣委員長請示一切、過京或將稍停、俾得與新任廣東省政府主席黃慕松氏會晤、商洽交替、新任廣東省政府委員劉紀文氏、日前由粵晉謁蔣院長返滬、定於今晨與林氏同行再度赴廬、據劉氏語中央社記者、本人何日南返履新、刻尚未定云、

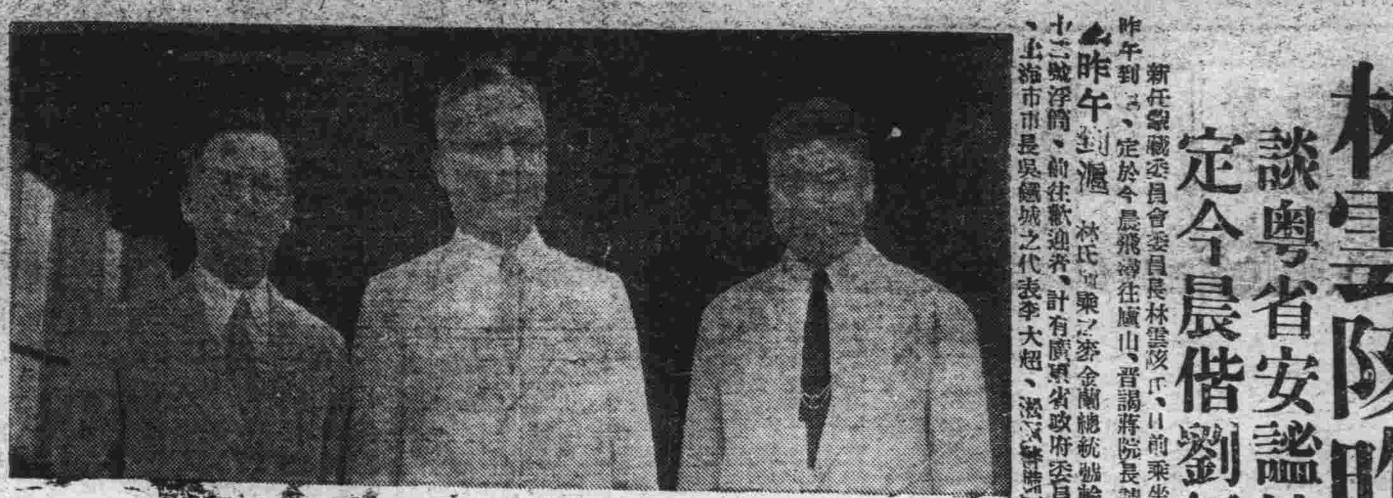

林雲陔昨午抵滬圖示林氏(中)與歡迎者前廣州市長劉紀文(左)及淞滬警備司令楊虎之代表王之南(右)(國際社攝)

陳濟棠代表 黃麟書北來

據談陳現留港不赴桂 入京或出洋擇一而行

前廣東教育廳廳長黃麟書氏、奉陳濟棠氏之命、日前乘坐大來公司之麥金蘭總統號輪北來、業於三日午刻到滬、據黃氏談、本人此來係爲私事、便道受陳伯南先生之囑、向中央有所請示、陳氏刻尚留港、此後之行止迄未決定、惟若不入京、即行出洋、決在二者之中、擇一而行、外傳陳氏將赴桂之說、絕非確詞、粵省安謐、桂省現狀則未知其詳、報載林翼中、區芳浦兩氏入桂之說、本人未有所聞、蕭佛成先生確會晤、並未談及入京與否、本人何日入京、刻尚未定云、

唐紹儀 今晚乘輪赴潯轉廬

中委唐紹儀氏、定於今晚偕同夫人及公子榴、女公子諸昌年夫人、乘坐怡和公司輪赴潯轉往廬山避暑、並晤蔣院長、惟今日如若天氣不佳、則將改乘夜車入京、然後再行換輪啓行、唐氏之子婿江海關代理監督諸昌年氏、因接事伊始、公務忙碌、故決稍緩赴廬、晉謁孔財長、有所請示、外傳諸並不赴廬之說不確、

時人行蹤

▲姚伯龍 新任廣東航政局局長姚伯龍、奉交部委派後、即晉謁俞代部長、請示一切、業經事畢、於昨晚由京乘夜快車來滬、定今晨到達、聞姚氏抵滬後、稍事摒擋、即將乘輪赴港轉粵履新云、

▲劉顯丞 新任滇黔綏靖主任龍雲之代表劉顯丞氏、日前奉命來滬、定於六日飛潯轉廬、晉謁蔣委員長有所請示云、

▲葉楚傖 中央黨部秘書長葉楚傖、及交通委員會主任委員朱家驊兩氏、前晚十一時聯袂乘坐夜車離京來滬、昨晨七時許抵此、葉氏此來係料理私事、朱氏則係出席中英庚款董事會、均將於一二日內返京、

▲陳篤民 司法行政部爲整理粵省司法、除任葉夏聲爲廣東高等法院院長外、並派該部參事陳篤民前往視察、茲悉陳氏已於三日抵滬、稍事勾留、定五日乘大來公司格蘭總統號首途赴港轉粵云、

國民政府軍事委員會禁烟委員會總會通告

蔣委員長兼禁烟總監奉令辦理禁烟，立，已定有種種法令，尤其是對於禁毒宜，法最嚴，原定兩年禁毒計畫，已過一事有民國二十五年年底禁絕毒品期限，轉瞬快到，按照禁毒治罪暫行條例，凡製造嗎啡，高根，海洛因，及其化合物，或配合而成的各色毒丸等，及運輸，販賣，或意圖販賣而持有前列各項毒品，以及意圖營利，爲人施打嗎啡或以館舍供人吸食毒品者，一概都處死刑，就是未遂犯，也要辦罪，至於施打嗎啡或吸用毒品的，在二十五年內，也要處三年以上七年以下的有期徒刑，，要限期交警勒令戒絕，若是自願投戒。在二十五年內戒絕後，而再施打或再吸用的，就要處七年以上的有期徒刑，再限期交警勒令戒絕，倘於這次勸戒戒絕後，又於二十五年內，再犯施打嗎啡或吸用毒品的，就要處死刑了，一到二十六年，就是初次施打嗎啡或吸用毒品的，也一概要處死刑，若是製造，運輸，販賣，或意圖販賣而持有毒品，在二十五年內，就要一律處死，更不消說得了，若有幫助他人施打嗎啡，或吸用毒品的，不管主犯是初犯或再犯，也不論甚麼年份，一概都處三年以上七年以下的有期徒刑，又有製造，販賣，或意圖販賣而持有專供施打或吸用毒品之器具的，則不論甚麼年份，一概處七年以下有期徒刑，凡毒品人犯，更有褫奪公權一年以上十年以下，並沒收財產的附加刑，眞是十分嚴厲，去年老早就把這條例佈告周知，並已由各處有軍法機關的機關，把判處死刑的毒品罪犯，隨時宣佈，着實不少，蔣委總監的意思，實祗望全國人民，都知凜戒，凡製造，運輸，販賣毒品的，以及施打嗎啡，或以館舍供人吸用毒品的，都各早早致案，死裏逃生，就是施打嗎啡和吸用毒品的本人，也應該早早回頭，自行戒絕，何必定要犯法，更何苦捱到二十六年昔受死刑呢，政府要毒，這樣的森嚴，搜捕更異常的密，倘若輕於管獄，決難倖免，本總會承蔣委總監的命令、促進禁毒要政，實不忍見死不救，特再把條例撒引出來，並苦口婆心，向全國民衆切實忠告，光陰一天一天的過去了，死期一天一天的到臨了，各色犯毒的人們，趕快各尋生路吧！此佈。

中華民國二十五年二月　日

市聯會電勸李白 遵從蔣委員長東電

本市第一特區市民聯合會、昨電李白、請尊重蔣委員長東電勸告接受新命、以慰衆望、原電云、南甯李委員德鄰白主席健生鈞鑒、溯自國難暴發、國民祈求黨國領袖、親愛精誠、以抒國難、乃兩月以來、西南異動、警訊頻傳、舉國惶惶、不可名狀、本會曾迭電呼籲當蒙鑒察、茲者自廣東軍事長官、遵守政令軍令、危局轉安、國民方期和平統一、得臻實現、何圖消息傳來、公等竟仍負隅、日來更調集民族武力、威脅湘粵、不惜以全桂民衆之生命財產、作孤注之一擲、誠令人惶惑不解、竊念此次中央新命之頒、乃欲公等一則翊贊中樞、一則以治桂之精神治浙、按浙江地濱江海、人阜物富、且爲貴主席舊臨之地、滬上浙籍公團及領袖、業經迭電促駕、公等既有就綏靖主任之意、則同爲國家命官、何吝移駕北來、以慰國民之渴望、國民今日所深惡痛絕者、爲破壞統一、加重國難、夫民猶水也、載舟亦能覆舟、民心趨向、望加深思、否則徒逞意氣、趨於極點、國法民意、必不爲公等諒、公等盛譽之累事小、獨不念治下民衆之遭受無辜犧牲乎、尚冀遵重蔣委員長苦口婆心、東電之勸告、接受新命、企予望之、諸希鑒察、上海第一特區市民聯合會叩江、

國選事務所 限各團體造報簿册

國民大會上海市代表選舉事務所、自八月一日成立後、以選期迫促、內部工作、極爲緊張、記者昨趨訪該事務所負責人、得悉關於公民宣誓、前經電請南京總事務所指示辦理方針、茲已接奉復示、略謂公民戶口調查、爲公安局範圍內職務、倘變更辦理、須向內政部商定云、又該事務所依國民大會代表選舉辦法施行細則第念條所載、定日內通告各團體、限期造報各項簿册、簿册內應記明之要點如下、(一)組織章程設立程序及其經過、(二)立案機關及立案年月、(三)職員及其經歷、(四)會員姓名年齡籍貫及其從事該職業之年月、(五)會員有同時爲其他團體會員時、其他團體之名稱、及依選舉法第五條末段擇定之團體、

吳市長 昨晚歡宴日大使

本市市長吳鐵城氏、於昨晚七時、在海格路私邸設筵歡宴日本駐華大使川越茂、及日大使館參事若杉、參贊有野、及日海陸軍武官等、由市府秘書長俞鴻鈞、專員王長春、及各局局長等作陪、至九時許、賓主始盡歡而散、

市黨部昨舉行 總理紀念週

本市市黨部、昨日上午八時召集該部全體工作人員舉行總理紀念週、黃造雄委員主席、張漢雲司儀、行禮如儀後、由主席報告中央召集國民大會之意義、原詞甚長從略、至九時禮成而散、

暑期學生 勸用國貨團 規定區域出發宣傳

本市國貨運動聯合會、前發起暑期學生勸用國貨團、自上月廿六日成立後、已規定區域、出發宣傳、詳情如下、

▲宣傳區域 暑期學生勸用國貨團、參加者計國光私立七中、光華附中開明惠平、光夏正風麥倫坤範愛國育靑等校、共八百餘人、劃分三區、計中區(南京路爲中心)、東區(提籃橋爲中心)、南區(老西門爲中心)、每日上午九時起至六時爲止、勸告路人及商店住家、

▲成績比較 宣傳結果、成績最佳者爲中區、訪問談話、發揮尤爲充分、南區較次、東區因正風等隊未參加、而其餘各校團員亦較少、且居民多屬勞工階級、故情緒尤遜、其效果較別區爲鮮、各隊隊員在烈日之下工作、精神異常飽滿、

集訓學生 募欵購機成績優良

本市二屆集訓學生、發起募欵購機呈獻祝壽、目的募款一萬元購機一架、積極進行後、已募繳成績二萬四千八百七十六元、存儲交通銀行、尚未收到者、亦有數萬元、日昨學生集訓總隊長宋師長希濂、特來滬、與吳市長商洽定購集訓號飛機一架、不足之數、由吳市長與宋師長商定、向外籌募、以成盛舉云、

中國航空協會上海市徵求隊總隊長辦事處、一日開第七十次執委會議、報告略謂、雜糧油餅業同業公會、贊助購機祝壽運動、抽收貨物捐上萬元、購機一架、定名雜糧號、其簡章及抽捐細則、業經市府核准、並由會通告該業、依照規定、踴躍輸將、原定七月十五日開始、因手續麻煩、改今日實行、該範圍廣大、同業間對此舉努力翊贊、將來成績必獲優良、甯波同鄉會捐募、正在積極推進、每組二千元、已有三十餘組、本會並派專員協助、十萬元之數、已不成問題、可見該會之熱誠、全市地保勸募祝壽捐款、前次開會商定之後、即訂定辦法、通告分別發給收據簿、於七月十五日開始進行、非常順利、本會爲集中航空救國力量及普遍起見、即就祝壽會員會、並請各報館銀行公司代收捐欵、成績極佳、其經收數目、逐日公布、各徵求隊徵募工作、已分別情形、函請結束、並爲購機祝壽加緊努力、各交成績、至各同業徵收航空救國金、無特殊情形云云、繼由各業勸募幹事報告接洽稽查經過後、討論捐募方案多起始散、

葉楚傖等贊揚朱節母

本市紳業鉅子海鹽朱熙伯氏之太夫人、年屆七旬、守節四十年、當時遺孤未及一歲、乃含辛教養、終成大器、海鹽縣政府以朱節母合於褒揚條例、特遵例給予匾額、褒章、茲朱氏以其太夫人年居古稀、特爲營生壙於柳橋之原、一時葉楚傖及陳夔龍等聞訊、紛紛題詠贊揚、

中英庚款董事會昨晨討論 京贛路五百萬借欵

交財務委員會審查後辦理 午後歡送公費赴英留學生

中英庚款董事會、昨日上午九時、在滬召開常務董事會、及教育委員會、昨晨九時續在香港路銀行俱樂部召開第四十次全體董事會議、出席者、計到董事長朱家驊、副董事長馬錫爾、董事曾鎔甫、荊恩、李四光、李書華、康得黎、陳其采、葉恭綽等、列席總幹事杭立武、董事劉瑞恆、戴樂仁缺席、董事長朱家驊主席、行禮如儀後、首由常務董事會報告財務教育各組議案報告、旋即討論提案、(一)鐵道部爲建築京贛鐵路請借料欵三十萬鎊(約合華幣五百萬元)案、議決原則通過交財務委員會審查後擬具意見、再提交下次全體董事會討論決定之、(二)修正粵漢路總稽核處職掌規程及職員待遇案、議決照財務委員會審查意見通過、(三)聘請本年度中英會計師案、議決續聘潘序倫湯姆生二氏擔任、(四)鐵道部請借津浦膠濟等路歸還本金三百七十餘萬元、指充銀行借欵相保案、議決照財務委員會審查意見通過、並另訂追加借欵契約、(五)交通部九省長途電話借欵特別會計改定話線話費收入攤分担保辦法案、決議照財務委員會審查意見通過、

▲歡送留英學生 中英庚款董事會、昨日下午五時在海格路四二五號英國女學堂、招待第四屆公費赴英留學生、到該會董事長朱家驊、副董事長馬錫爾、董事葉恭綽、李書華、康德黎、荊恩、及中西來賓白利南、朱少屏、並留學生等五十餘人、首由朱董事長致詞、略謂今日招待諸君話別、鄙人略有意見貢獻與諸君、諸君之學識經驗、本足以爲社會服務、爲國家努力、而此次不嫌遠途跋涉、以求深造、蓋以目前國難之嚴重、而我人之責任亦愈重、總理曾謂「迎頭趕上西洋文化」、則我人對於西洋文化、必當有確切之認識、方可迎頭趕上、再者我國年來高等教育已有顯著之發展、程度又極進步、但國內大學各種設備以及教授等一般的比較、尚不及歐西各國、故諸君出國留學、欲以充分領略歐西之高等教育之長、在此三年中、必可學有所成、將來好爲國家社會更進一步之努力、俾得迎頭趕上西洋文明、諸君此次以庚款出國、所謂庚欵更有極深長之意義、故諸君在英求學更要刻苦、本國家培植人材之要旨、以及本會期望之殷切、對於西洋文化加以切實之注意、以待將來爲國家爲社會謀幸福、最後祝諸君一路平安、並到英後對於以往三屆留英同學、隨時聯絡、傳述國家對於諸君希望之關切、旋由副董事長馬錫爾董事李書華等致詞、至七時許始散、

▲留英學生名單 (英語學)顧寶勳、香港大學畢業、隨香港大學研究英語學及英國文學、(西洋史)王繩祖、金陵大學畢業、金陵大學歷史系講師、(法律)樓邦彥、清華大學畢業、清華大學研究生、李浩培、東吳大學畢業、在司法院法官訓練所研究二年、(經濟)羅鳳超、清華大學畢業、清華大學經濟學系助教及教員、黎名郁、燕京大學畢業、及燕華大學研究生、嶺南大學附屬僑學校教員、廣州學海書院經濟學教授、(算學)許寶騄、清華大學畢業、清華大學研究生、(物理)周長寧、清華大學畢業、清華大學研究生、張宗燧、清華大學畢業、北京大學物理學系助教、(地球物理)翁文波、清華大學畢業、北平研究院物理學研究所助理員、(化學)吳徵鎧、金陵大學畢業、中央大學化學系助教、(地理)任美鍔、中央大學畢業、南京資源委員會擔任研究工作、李旭旦、中央大學畢業、中央大學地理系助教、(生物)朱壬葆、浙江大學畢業、浙江大學生物學系助教、(機械工程)王自新、北洋工學院畢業、北洋工學院機械工程助教、南口機廠工務員、(土木工程)俞調梅、交通大學畢業、上海東亞工程師、(航空工程)李登科、北洋工學院畢業、上海市公安局技士、(造船)辛一心、交通大學畢業、(理論醫學)胡啓勳、香港大學畢業、廣州博濟醫院醫師、黃克維、北平協和醫學院畢業、中央醫院醫師、

僑務局發表 上月被逐僑胞統計

▲前後五批四百一十八人

我國旅外僑胞、近年時被逐回、日俄兩國尤多、昨據僑務局表、七月份回國僑胞統計、日本四批、計工人三、商人五、共八人、統係浙籍男性、蘇俄一批、計四〇二人、大部係在蘇俄作苦工及漁夫、內山東籍男二六五人、女十八人、小孩二十四人、河北籍男二十二人、女五人、小孩九人、遼寧籍男三人、女一人、吉林籍男一人、湖北籍男一人、江蘇籍男一人、共三百六十一人、其他男有被蘇俄逐回四十一人、因各自在碼頭分散、未經登記、總計上月份自日俄二國逐回僑胞共四百一十八人、

包可永談 繼續審查廣播節目

上海民營廣播電台、自交部劃歸上海電報局辦理後、整頓不遺餘力、對於低級趣味之廣播節目、概予取締或予修改、自七月一日起各台播唱稿本均抄呈審核、記者昨晤電報局長包可永氏、據談、審核稿本事宜、現仍繼續積極進行中、業經審查四批竣事、第五批亦將完竣、記者又詢以京電所傳九月一日起減低電報費事宜、據談、此事截至目前止、尚未奉到部令、故未知其詳情、

銀行公會 昨日召開執委會議

上海市銀行業同業公會、昨日下午四時在香港路會所、召開第三屆第十次執行委員及第十次常務委員會議、出席者計有中國交通金城墾業國貨上海國華中匯四明東萊農業等行代表、潘久芬陳慕唐吳蘊齋暨秘書長林康侯等十餘人、由吳蘊齋主席、行禮如儀、首由秘書長宣讀上次會議議決錄事項、即討論、(一)購機祝壽會員會函催本會所認捐款案、議決即函各行將所認之購機捐款、即日交由本會彙繳、(二)地產業公會爲地產抵押權之變更、函徵本會同意、會呈院部解釋案、議決俟與錢業公會接洽後會同辦理、五時半散會、

全國棉花查驗會議 三組審查提案定五日閉幕

中央棉花攙水攙雜取締所、召集之第二屆全國棉花查驗行政會議、到豫陝魯鄂皖等省取締所所長技術主任等十餘人、於一日晨舉行開會儀式、午後接開第一次大會、當推定行政法制技術三組審查委員、將所有提案交付審查、二日值星期休會、三日晨起、三組分別舉行會議、審查提案、俟審查完畢、續開大會討論、約期於五日閉幕云、

出席海事雇主代表 汪子剛昨晉京請示

我國出席本屆海事會議雇主代表、業經全國商聯會中華工業總聯合會輪船業公會會同推定汪子剛擔任、呈請實部簡派、汪氏已於昨晚乘車晉京、晉謁實業部長吳鼎昌氏、面遞三團體呈文、請求援助經費、以便定期啓程、同時在京辦理出國手續、約一星期後即可返滬、

粵旅滬各同鄉會 籌備歡送黃慕松

本市各同鄉會歡迎 黃主席慕松赴粵就任、昨特去電云、南京黃主席慕松、孫先生、並轉王廳長應榆、劉廳長維熾、曾市長養甫、蕭委員吉珊、劉委員紀文、鄒委員翼章鈞鑒、中央改組粵政、公等榮膺新命、深慶得人歡烈、假使何時來滬、兼程赴粵就任、請迅電示、以便集會歡送爲禱、廣東旅滬同鄉會、潮州旅滬同鄉會、上海番禺五華旅滬同鄉會、中山旅滬同鄉會、順德會館、嘉應五屬同鄉會、浦大旅滬同鄉會、嚴肅公所叩江、

九屆集團結婚 昨日起開始登記

本市市政府舉辦之集團結婚、已有八屆、儀式莊嚴簡單、符合新生活運動原理、故市民稱便、前因暑期、曾停止四月、現以秋季將屆、特繼續舉辦第九屆集團結婚、定十月七日下午三時、在市府大禮堂舉行、已於昨日起開始登記、本月底截止、如人數踴躍、超出五十對以上、準定期再舉行一次云、

陸瘦燕夫授 全針術女醫生
徐鳴秋
專治百般瘋病
診所 小東門抓捕庄西豐泰街內
時間 上午八時至十二時 門診半費六角 星期停診

昨晚颶風掠滬勢殺

僅爲風翼掠越無多損失 風力已殺勢將逐漸消滅

進窺江浙海岸之颶風、已於昨日下午六時許、掠滬而過、續向北北東推進、當過滬時、颶風之中心、已縮爲卅海里、風力並不猛烈、且本市所遭遇者、僅爲風翼、故並無若何損失、該風過滬後、風勢更殺、勢將消散、茲據中央社記者探悉詳情如次、

▲昨晨六時 颶風起於南太平洋中巴伯島附近、

▲襲吹衢州 連日續向西北或東北向推進、於前日由廈門登岸後、則向正北方推進、據本埠天文台報告、昨晨六時吹抵東經一百十九度、北緯二十九度、在浙江衢州一帶、颶風中心爲六十海里、風勢猛烈異常、故衢州及江山一帶、必蒙受損失、據當時情形推測、風勢仍向正北吹進、則南京鎮江一帶、勢將受颶風正面吹襲、

▲變更吹向 詎該颶風掠衢過後、即變更吹向、

▲風勢漸殺 由正北改爲北北東、至下午二時、則已吹抵東經一百念度、北緯三十度、(在桐廬富陽一帶)風勢漸殺、颶風掠杭州而入杭州灣以後、風勢更爲低減、風之中心、已由六十海里、縮爲卅海里、蓋颶風登岸、風勢即殺、該風在廈門一帶登陸後、仍極猛烈、已屬異常、

▲晚襲淞滬 颶風再由陸折入杭州灣後、於下午

▲風勢更緩 六時、則已吹抵東經一百念一度十分、北緯三十度三十分、仍向北北東推進、沿海寧乍浦一帶、而襲淞滬、時風勢更爲和緩、當過滬時、夾以陣雨、天昏地黑、黃浦江中江水、因受風吹擊、浪高逾恆、較小船隻、暫停行駛、俟風過浪靜、始行恢復、天文台昨日發表颶風報告達四五次之多、以風勢更爲和緩、外灘氣象台等處、未懸風球、亦未鳴炮、但陸家嘴航行要道之新台上會懸有颶風警號之黑球、

▲江潮高漲 本埠昨晨、即見

▲時有陣雨 陣雨、(該陣雨與颶風無關)午稍見晴時、四時起因颶風將襲滬、即下大雨、至五六時、因颶風將過境、雨勢更甚、颶風已過境、雨勢乃逐漸減少、但因風尾餘威尚存、仍瀝瀝不止、本埠各馬路低窪之處、都積水成澤、外灘四川路一帶、因受江水倒灌、積水更多、車輛過去、水花亂飛、人力車莫不利市三倍、

▲交通照常 ▲未受影響 本市雖遭颶風襲擊、但未受損失、黃浦江及吳淞江內未有事變發生、淞口外有無危險事件發生、尚待調查、即農作物等、亦未蒙重大損失、交通方面、中國航空公司之滬汴機、仍照常行駛、出口輪船除與風行有關者、均如常行駛、有線電報亦未中斷、據電報局息、滬杭電報、昨晚仍通報如常云、

▲甯波班輪 ▲延緩脫班 昨日應行由滬開赴南北洋線之太古怡和招商等輪、均停止出口、惟滬甬線之新甯紹、新北京兩輪、當仍照常開出、長江線之建國輪船、再由滬開赴京漢口、在途是否延緩、尚未獲有電告、至本日應行由甬開滬之新江天、甯興、暨由溫開滬之海晏等輪、則均於昨午後得各處海關警告、一艘不及開出、故今晨無甯波輪進口、下午亦無甯波班出口、

徐家匯天文台昨晚九時發出特別天氣預報云、颶風已於三日下午六時越過上海一帶、向北北東方向吹去、風力略減、經過黃海時、將轉成北東方向之旋風、且有豪雨、揚子江下游四日將有西風及陣雨、又午六時、在北緯卅一度東經一百二十二度之北英里周圍、爲颶風中心、方向北北東、風力不明、

中央社三日南京電 中央氣象台息、二日晨在廈門登陸颶風、三日下午進至杭州灣附近、其中心在東經一二一度北緯卅度間、向東北進、風勢漸弱、四日可到黃海、勢推測、該颶風有在黃海漸消滅勢、又日前長江下游及浙滬沿海影響已減小、惟目前逗留菲島東部颶風、現仍停滯不移動、

汽車司機工會函請 警務處嚴禁露宿

本市汽車司機工會、因鑒於入夏以來、居民每多露宿馬路、既礙交通、復多危險、該會於昨(三)日下午二時、在恆安坊五號舉行第十四次理事會議、特提出討論、當經議決、函請市公安局、及公共租界法租界警務處、出示嚴禁云、

京滬 滬杭甬 鐵路招考客車茶點車僮廣告

(一)名額 正取拾名、備取五名、(男性)與考額數以四百名爲限、(二)程度 初中畢業、(三)待遇 月給津貼國幣八圓、並按月發給茶點花紅、(四)年齡及體格 十七歲以上、二十一歲以下、體格健全、無不良習慣者、(五)考試科目 國文、數學、常識、口試、(六)報名手續 須帶半身二寸相片一打、及貼有本人相片之畢業證書、(七)報名時間地點 自八月五日起至八月七日止、每日上午八時至下午四時、在上海北站錫滬段會客室內、(八)考試時間地點 八月八日上午八時至十二時、在北站旱橋扶輪小學、(九)檢驗合格發給考試證、

京滬滬杭甬鐵路管理局車務處啓

險些禿頂 浙江四個小孩前患頭瘡

但及時搽用如意膏頭瘡告痊禿頂亦免所以此四個小孩之長兄郭偉君(現寓浙江海門石塘鎭)特爲此事致函鳴謝云『某年夏季舍弟森突患頭瘡痛而且癢頭髮脫落不少搽藥不效文心兩弟及弟妹又相繼患之正在焦慮束手之際忽憶及從前岳家有一姑娘曾由如意膏治愈疥瘡因即將其剩餘之藥取回如法搽之頭奏奇效乃日購一批搽用不久諸弟妹之頭瘡完全治愈髮亦復生因此予甚感如意膏之功也』如意膏不僅善治頭瘡即對于烈日炙傷熱癤蚊吮蟲螫割破灼傷燙傷跌損濕疹疥癬面疹此膏亦一樣清涼滋潤迅速收功各埠大藥房皆有出售或逕向上海江西路四五一號韋廉士醫生藥局函購每盒七角六盒三元五角郵力不取

亞林防疫臭水

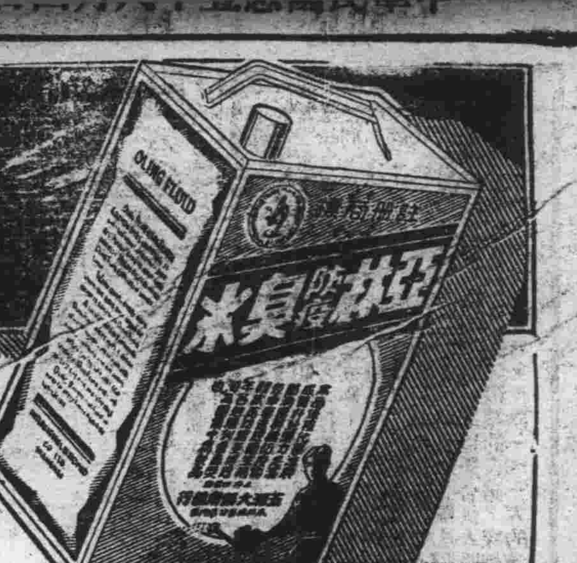

「亞林臭水」，藥力最足，殺菌消毒，效力特强，和以清水，立呈乳白色，雖久擱無亦沉澱浮油等弊，此乃品質優良之明證，雜牌臭藥水，所含藥力不及標準，殺菌力量不足，是以毫無效用，亞林臭水牌子老，品質好，是大家都知道的，諸君購買臭藥水，請認明「亞林」二字，庶不致虛擲金錢。

五洲藥房發行

各藥房烟紙店百貨店五金店均有出售

推行租界禁烟
工部局無具體表示
專員辦公處詳呈軍委會
俟批覆後再行繼續折衝

租界實施禁烟問題，租界當局仍無具體表示，現正在繼續折衝中，專員辦公處定本月底結束，市公安局因總檢舉將期滿截止，特會同禁烟會出發勸導，探誌詳情如次，

▲租界禁烟 關於租界禁烟問題，叠經軍委會檢舉禁毒禁烟員馬亮，會同市政府與法租界及公共租界當局協商推行禁烟禁毒辦法，經過兩月餘之磋商，而租界當局以特殊關係，仍無具體表示，現專員辦公處已將經過情形呈報軍委會請示中，俟批覆後，再行繼續折衝，務必達到此實施目的，至駐滬之專員辦公處將於本月底辦理結束，

▲加緊勸導 本市禁毒禁烟總檢舉，自九月一日開始以來，被檢舉而補行登記之烟民約計一萬餘人，現總檢舉截止期僅有七天，市公安局為加緊檢舉及查緝工作起見，特會同上海市禁烟委員會派員分赴各區勸導，俾使未登記烟民，在此限期內如數補行登記手續，連日自動申請送院戒除烟癮者，日必數十人，

三用燈泡發明人合夥人
涉訟數月昨結束
兩造和解自訴人不追究
當庭判決兩被告均無罪

三用電燈泡發明人陸仲文葉良，本年四月二十七日與廣東青年陳徵宙，訂立合同，由陳出資五萬元，在法租界薩坡賽路二二一號，設立中央三用燈泡廠，五月一日開工，至五月念七日忽然停工，陸仲文因陳有變造收據等行為，曾投報法租界捕房請求查究，嗣經人調解未興訟，詎至七月八日陳又報捕房，訴陸有竊盜信件及妨害秘密之行為，經法租界捕房，飭探將陸拘解第二特院判處罰金二十元，因此，陸偕葉良又控陳及夏德元背信詐欺與誣告等罪，該案第二特院據狀，昨晨由章朝佐推事開第二刑庭傳訊，被告夏德元未到，陳徵宙應傳到案候訊，自訴人陸仲文葉良到案供稱，我們涉訟後，經人調解，現在外面和平解決，請求庭上准予撤回自訴，章推事曰，你所告罪嫌，不是告訴乃論之罪，依法不得撤回，還要進行審理，陸遂向庭上曰，陳徵宙他當初說出資五萬元，開中央三用燈泡廠，我們是三用燈泡發明人，向實業部領有五年專利之執照，我們祇取專利，每只燈，取一分錢，彼此合夥經營，不料開工未久，忽宣悉停工，他並未繳出五萬元資本，登報招請職員濫收保證金，有詐欺之行為，他不法之處頗多，例如强迫我們到金九林家，我們因為已經和解，不願多說，祇要他履行和解契約，在一個月內恢復工作，再說別的話，要傷感情，繼據被告陳徵宙供，廠停工不是沒資本，乃係公董局執照未領出來，不能製造，現在關於開廠執照還在交涉中，訊至此，章推事認為案形明瞭，諭知辯論一過，即當庭判決陳徵宙夏德元均無罪，

力社畫展改期開幕

京滬名畫家所組之力社書畫展覽會，原定今日開幕，現因大新公司之化裝品展覽延期，故該社改定八月八日舉行，連日所收京滬平津桂粵閩浙蘇湘漢川黔各省市名畫家出品甚夥，該社以開幕須改期，對收件亦展期至八月五日止，聞京中名畫家張書旂許士騏昨因該社，有大量書畫來滬參加，梅蘭芳亦有出品參加云，

全國醫師會執監會

全國醫師聯合會，昨假本市中央飯店，召集第四屆第二次執監聯席會議，計到出席委員夏慎初、徐乃禮、胡定安、汪企張、姜振勛、蔡禹門、牛惠生、張森玉、余雲岫(徐代)、龐佩蓀(徐祖毅代)列席委員葉楨生、程瀚章、林獻民、楊郁生(徐祖毅代)由徐乃禮主席，討論如後，一、處理第四屆代表大會議決各案狀況，案已製表報審核案，議決、交常事會列表，二、國民大會代表選舉，本會應如何遵辦案，議決、呈請總事務所明白規定名額分配方法，三、吳縣醫師公會暨杭州市醫師公會，均來函詢問國民大會代表選舉方式案，議決、將第二條辦法詳細函覆，四、杭州市醫師公會，對購置麻醉藥品報封辦法，有疑義，請指示，並為會員夏蒼霖被誣事，請主張公道案，議決、關於麻醉藥品，轉呈衛生署，請其指示，至夏案俟調查後，再行核辦，五、閩侯醫師公會來呈、請轉呈衛生署，對變通給證之醫師，准其入公共衛生醫師講習班，一體受訓案，議決、照轉，六、昆明市醫師公會來函，因尋常日用藥品，概須關查禁雜買，函詢上海情形並應付方法案，議決、併入大會通過之原案，從速辦理，七、醫師法專門委員會，召集人宋國賓來函，以該會人數過少，請加推若干人，以利進行案，議決、加推龐京周振禹為委員，八、大會議決呈請政府各案尚未核辦辦理案件，甲、師字第卅七．四七號案(重訂助產護士教育章則並嚴定業務範圍)議決、分別向教育部衛生署建議，乙、師字第念七號案(限制濫用醫師名稱)、議決、保留，丙、師字第六號案(醫學行政人員儘先錄用專才)、議決、照辦、

甬同鄉為岱山鹽潮
請趙專員愼重處置

甯波旅滬同鄉會虞洽卿、定海旅滬同鄉會劉鴻生，昨聯名急電鄞縣區行政督察專員趙次勝云，鄞縣區行政督察專員趙勛鑒、此次岱山不幸事件，幸賴執事洞燭官邪，勤恤民隱，撫慰流亡，使被壓迫之民衆，得有一線生機，逖聽下風，莫名佩仰，敝會迭據同鄉報告，知最近鹽務機關種種擾民之新政，如辦理歸堆，任意圈用民田也，如漁鹽變色，意外吹求苛詐也，又如領單納稅，肆增負担至五六倍，售賣漁鹽，規定時間，不准變通，凡所設施，無一不拂逆民情，招致民怨，而稅警之擅作威福，索詐奸淫，鹽民漁民，尤普受其荼毒，以安分工作之良民，被逼迫以至於潰決，其愚可憫，其情可哀，現值海疆多事之時，政府對此瀕沿海勞力之羣衆，似宜予以注意，同人等所貢獻於左右者，當此事變初平，民警接觸，易肇事端，如有前次肇事之首要，為法所必懲者，應由司法行政機關查明緝辦，絕對不准稅警直接拘人，庶免若輩，藉端報復，重釀事變，為地方之愛，一面對於處置漁鹽，仍應回復從前辦法，務取寬大，而避苛擾，除分別電呈財政部省政府採納外，敬電請督核主持，以蘇民困而弭隱患，不勝延企待命之至，

鎮江旅滬同鄉會徵求訊

鎮江旅滬同鄉會，自新選執監委員宣誓就職後，該委員等熱心會務，不遺餘力，茲聞該會為謀旅滬同鄉福利起見，除原有會員一千餘人外，後繼續求徵第二屆會員發展會務，經第一次常務會議議決通過，並於八月四五兩日，刊報徵求會員全體執監委員，為當然徵求隊長外，探得旅滬同鄉中之有聲望者，聘請担任為名譽委員者，有馬聘二、胡筆江、卜少如、丁子盈、商佐成、嚴惠宇、談履之、王蜀浙、席少卿、夏巨川、于錫申、許承緒、王勳南、徐漢文、趙振輝、劉勁草等十餘人，聘書聞不日即分別送達，會務前途未可限量云，

減少煤灰來源
工部局數度討論
因煤灰妨礙人生健康

公共租界工部局對於減少煤灰問題，曾數度開會討論，其重要議案有二，一、上海煤灰之多是否皆受電力公司一家影響，按一九三五年上海銷煤之總數，為二百五十五萬噸，上海電力公司僅佔百分之念一．五，計十二萬七千六百七十一噸，二、其餘之煤均為別家所消費，去年上海電力公司各場用煤之比列如下，

	順數	百分率
第一場	一七．七六五	三．四
第二場	二〇．〇七七	三．八
第三場	一六七．七一五	三一．八
第四場	三二二．一一四	六一．〇
共計	五二七．六七一	一〇〇．〇〇

按工部局之報告，其放出之烟百分之八十五為煤灰，百分之九十一為硫礦質，對於人生之健康甚有妨礙，不但煤灰如此，即柴油汽油草木烟等，對於人生之害亦非民鮮，電力公司各廠，用煤比較以三四兩廠用煤較多，故此兩廠現已計劃聘請有經驗之專家，設法使煤灰石沙減少，以期對於市民衛生無礙，

陳儀捐助閩同鄉會

閩省府主席陳儀，上月過滬，與閩同鄉會常委李鼎新宋淵源葉震池化龍等交換意見，頗為歡洽，陳對閩同鄉會甚表同情，允助基金，唯數目則須返閩始定，近日閩府顧問李擇一接到陳上月廿四日函，對於同鄉會認捐數目，先定為二千元，囑李轉達，李已告知宋池兩常委，並出示陳函，且云該款應何時匯滬，當轉請陳氏來，嗣後同鄉會進行計劃，須與省府聯絡者，彼亦當力為幫忙等語，宋等擬即報告同鄉會，並商領款手續，按閩同鄉會現正擴大徵求會，籌募基金，閩省府撥款捐得，其進行當益順利，

古泉學會開研究會

中國古泉學會，於二日舉行第六次研究會，到丁福保宣愚公程炎泉楊愷齡衛聚賢等三十餘人，研究題目為「大朝通寶研究」，按大朝為元初未改大元以前之稱，蒙古世祖元年庚申始改元，中統前此並無年號，如大裕國寺碑慈恩寺陀羅尼幢刻文，均稱大朝，蓋均在中統以前未定年號之稱謂，金國志載明昌五年何大雅說王曰，若求援於大朝，是時大朝國勢强盛，即已稱蒙古為大朝矣，大朝通寶改大朝金石，均屬蒙古未改國號大元以前所鑄，宣愚公於元朝(一)代泉幣研究最精，另撰當論，供該會研究，並將在古泉學第二期刊載，俾研究泉幣及史鑑學者，藉資參考，

胡志祥敲詐新法術
打電話至劉文島宅
自稱由王曉籟介紹送痧藥水二十瓶要求捐助藥資二十元 被劉宅報捕拘獲今晨解法院

中國駐意大利公使劉文島氏，寓居法租界海格路七九九弄一六六號，前日下午四時許，劉宅接一電話，謂係市商會主席王曉籟介紹，有痧藥水二十瓶，請劉宅收下，捐助法幣二十元，劉宅接電話之後，遂打電話到法租界霞飛路十號王曉籟寓所，詢問有無此事，王曉籟否認有此事，未幾有名胡志祥者，(餘姚人年四十六歲)持二十瓶痧藥水至劉宅，要求捐助二十元，劉宅認為胡志祥藉端敲詐，遂打電話報告法租界捕房，飭探到場將胡拘獲，帶入捕房偵查，因胡不願吐露眞情，現尚未偵查完畢，捕房定今晨解送第二特院刑庭訊辦，

醫藥界消息

▲國醫王慰伯愈重症 國醫王慰伯，自長期寓滬以來，愈重症，如霞飛路和合坊余天希之女傷寒危重，神識昏迷，中西束手，數劑治愈，福民醫院翻譯李楚生，小兒肝風痙厥，唐錦成之子濕溫昏迷，均經診治痊愈，白克路王家沙顧桂榮之孫血痢旱瘧，兩劑霍然，老九和綢莊劉修其夫人肺癆失音，已入三期，診治救回，完全復元，陳聞先生慈悲為懷，貧病施症治勢，診所在雲南路育仁里念號云，

▲雲南天生礦治痨聖藥 本埠法租界平濟路桂雲里三號國醫傷寒專家錢濟平，因鑒肺癆胃病及童子癆等病家日衆，願將乃祖名醫錢竹齋氏所遺下最珍貴之雲南九層溪天生礦「即前日辛報天生礦之沙效曾有記載」賤價出售，每錢祇售十元，錢醫士並於即日起上午施診給藥，

▲名醫吳佩衡由滇飛滬 國醫吳佩衡，前在本埠應診，曾治愈多數疑難重症，客冬以離滬日久，且得滇方病家函電敦促，乃返滇懸壺於昆明市，茲以滇中名流遊滬致疾，於前日乘歐亞航機飛滬，寓處可檢函本埠富滇新銀行詢問云，

公債與金市

上週連跌三日
公債昨市呈反動
▲但大戶仍傾向拋售
▲統甲猛漲一元以外

昨日華商證券交易所各債券市況，關於桂局風雲，雖道聽塗說，戰禍山雨欲來，但揆諸實際，不致影響整個大局，加以蔣委員長去電勸勉後，時局前途，可有相當開展，因此重興漲鋒，市氣轉振，兩盤經過，初開時統丁統戊，挺勢尚緩，統丙遠期登場，客幫十四號大加吸收，高漲五角五分，及統乙開出，更以三十號之大量需求而扶搖直上，猛晉七八九角，多頭實力，殊未可侮，唯另一方面之賣出諸戶，若十號四十八號五十四號等，其幕後亦有背景、故市人亦十分注意也，

後盤市況，統丁諸債，在頭盤拋售諸戶賡續吐實之下，略呈回疲，至統丙遠期以次始仍堅漲，過程兩歧，每種需碼之供需，顯有不勻也，兩盤結果，較上星期六一致回漲一二角至一元一角五分云，茲將起落參差，列表於後，

債別	前開	最高	最低	後收	較前	差額
統戊八月	五九．四〇	五九．九五	五九．四〇	五九．九〇	漲〇．五〇	〇．五五
統戊九月	五九．八〇	六〇．一五	五九．八〇	六〇．〇五	漲〇．五〇	〇．三五
統丁八月	六〇．九〇	六〇．九〇	六〇．五五	六〇．五五	漲〇．二五	〇．三五
統丁九月	六〇．六〇	六〇．六〇	六〇．二五	六〇．三〇	漲〇．一〇	〇．三五
統丙八月	六〇．二五	六〇．二五	五九．九〇	六〇．〇〇	漲〇．一〇	〇．三五
統丙九月	六〇．一〇	六〇．四五	六〇．一〇	六〇．三五	漲〇．六〇	〇．三五
統乙八月	六三．八〇	六三．八〇	六三．六五	六三．七五	漲〇．八五	〇．一五
統乙九月	六三．六〇	六三．八〇	六三．五五	六三．八〇	漲〇．九五	〇．二五
統甲八月	六七．五五	六七．九五	六七．五五	六七．九五	漲一．一五	〇．四〇
統甲九月	六七．五五	六七．八〇	六七．五〇	六七．八〇	漲一．〇五	〇．三〇
金長八月	未開出					
金長九月	未開出					
九六八月	九．二五	九．五〇	九．〇五	九．四五	漲〇．四五	〇．四〇
九六九月	九．一五	九．五五	九．一五	九．五五	漲〇．五〇	〇．四〇

標金昨跌一角
▲先現貨號進呈漲勢
▲後以廣幫爭出轉跌

昨八月三日標金，初升後降，惟仍在盤旋中，晨開雖純金關金報跌，而人心尚佳，且以現貨號進條，價即一度好至一千一百三十二元，不料廣幫大恆爭出，當回跌，曾退至三十一元二角，嗣稍轉漲，結果比上週又降一角，大條近平，遠縮另六二五，美銀休業、匯兌英美俱降，生金小一辦士半，關金跌二厘，迨九時標金開盤，為一千一百三十一元七角，僅大永益成先賣，立小至三十一元四角，十七分，旋因福太亨大發永等購進，立回漲六角，十七分，抬到三十二元，後以匯豐掛牌及平衡稅均勿動，詎廣幫大恆及治豐永福興永買，當轉跌，到十點五十七分，退至三十一元二角，往後福太永治豐永來買，拉上四角，見三十一元六角，福興永出，小一角，到十二點收盤，為一千一百三十一元五角，茲將半日市價列後，

▲前市 九月份

	九月份
開盤	一千一百卅一元七角
最高	一千一百卅二元
最低	一千一百卅一元二角
收盤	一千一百卅一元五角
補水	一千一百念九元
登賬價格	八月 一千一百念九元 九月 一千一百卅二元

交換所交換數報告

上海聯合準備委員會票據交換所八月三日票據總數，國幣六千五百九十一萬三千六百三十二元三角六分，內計交換數，二千四百四十六萬八千一百四十五元另七分，轉賬數，三千六百念七萬五千八百五十六元四角八分，代收數，錢業，三百另九萬三千八百五十五元另八分，其他，二百另七萬五千七百七十四元另八角九分，又上海銀行業同業公會聯合準備委員會昨日公單拆款息，每千元每日一角，銀行承兌匯票九十日貼現率，每千元每日一角二分，

氣象報告

徐家匯天文台昨日下午四時三十分氣象預報云、山東周圍天曇有陣雨及強烈之東北風、揚子上游有陣雨及不定向之風、揚子中游天陰有陣雨及強烈之東北風、揚子下游有東南至西南風、杭州附近之颶風、將於晚間到達揚子江口、黃海上將有暴風雨、東海上天雨有強烈之西南風、又昨日下午三時前念四小時內本埠氣溫最高八九．六、最低七五．二、去年同日最高八九．六、最低七八．八、

長安公墓

土地高燥 ○ 深水不見 ○ 水陸交通 ○ 運柩便利 ○ 章程函索 ○ 即寄

長安公墓事務所

由本公墓如蒙各界認穴繳款及委託代辦工程等又一切事務請與本公墓事務所接洽

平漢鐵路道清支線行車時刻表

中華民國二十四年十二月一日起實行

三里灣至各站公里	站名	每日開行上行車 72次 混合列車 到	72次 開	74次 混合列車 到	74次 開	陳莊站至各站三等票價	站名	每日開行下行車 71次 混合列車 到	71次 開	73次 混合列車 到	73次 開
0	三里灣		6•55			元 0	陳莊		8•15		16•00
2•14	道口	7•01	7•31			•20	清化	8•35	9•00	16•20	16•37
12•64	黃[illegible]	7•47	7•57			•30	柏山	9•10	9•17	16•47	16•50
36•31	柳衛	8•17	8•27			•35	常口	9•25	9•33	16•58	17•00
36•57	李源屯	8•42	8•47			•40	李封	9•42	9•47	17•08	17•11
48•96	汲縣	9•06	9•21			•50	焦作	9•57	10•25	17•21	17•45
59•12	白寶	9•36	9•39			•60	李河	10•34	10•41	17•54	17•58
69•90	新鄉縣	9•55	10•02			•65	待王	10•50	10•55	18•07	18•10
72•01	游家墳	10•08	10•25			•80	修武縣	11•09	11•14	18•24	18•34
74•45	新鄉新站	10•32	11•10		0•10	•95	獅子營	11•34	11•39	18•49	18•51
72•01	游家墳	11•17	11•27	不停	0•17	1•10	獲嘉縣	11•53	12•02	19•05	19•08
80•75	大召營	11•40	11•43	不停	0•30	1•25	大召營	12•11	12•22	不停	19•25
92•37	獲嘉縣	12•00	12•10	0•47	0•51	不售票	游家墳	12•34	12•42	不停	19•38
101•51	獅子營	12•24	12•29	1•05	1•07	1•45	新鄉新站	12•50	13•20	19•45	
111•73	修武縣	12•44	12•54	1•22	1•32	不售票	游家墳	13•27	13•40		
120•87	待王	13•08	13•13	1•46	1•48	1•45	新鄉縣	13•46	13•53		
128•01	李河	13•28	13•30	1•58	2•05	1•60	白寶	14•0[illegible]	14•1[illegible]		
132•15	焦作	13•41	14•06	2•16	6•40	1•75	汲縣	14•27	14•42		
138•17	李封	14•16	14•21	6•50	6•53	1•95	李源屯	15•01	15•[illegible]		
141•85	常口	14•30	14•37	7•02	7•05	2•10	柳衛	15•21	15•31		
145•40	柏山	14•46	14•51	7•14	7•17	2•30	黃[illegible]	15•51	16•01		
150•00	清化	15•01	15•25	7•27	7•35	2•45	道口	16•17	16•44		
[illegible]	陳莊	15•45		•55		不售票	三里灣	16•50			

平漢幹線客車簡明行車時刻表

中華民國二十四年三月十六日起實行

上行車

站名	特別快車 2次 到	2次 開	尋常快車 22次 到	22次 開	混合列車 52次 到	52次 開	混合列車 72次 到	72次 開
大智門		9•30		23•50				19•02
鄭州	1•56	4•11	20•10	21•00		7•45	5•32	7•12
新鄉縣	4•29	4•44	23•32	23•47	10•50	11•05	12•20	13•20
石家莊	13•38	13•58	10•25	11•00	23•35		9•50	11•35
北平前門	21•25		19•30				6•20	

下行車

站名	特別快車 1次 到	1次 開	尋常快車 21次 到	21次 開	混合列車 51次 到	51次 開	混合列車 71次 到	71次 開
北平前門		10•20		23•45				20•00
石家莊	17•48	18•08	6•02	8•35		6•50	14•25	16•40
新鄉縣	3•07	3•22	20•14	20•34	19•15	19•30	14•05	15•35
鄭州	5•40	5•55	23•20	24•00	22•35		20•20	22•20
大智門	22•20		18•50				10•13	

旅客須知

㈠本表採用二十四小時制內列13•08即指下午一點〇八分餘類推
㈡本路73.74次混合列車行至焦作站特停四點二十四分俾免旅客深夜至清化陳莊等站無處投止
㈢旅客上車須先購票除有特別原因並經先向車長聲明[illegible]經查出者照補票自起程站至到達站並加收半倍罰款自起程站至查出站之前方最近停車站
㈣客票價目二等照三等加倍計算頭等照三等加二倍計算又客票價目另收加價二成其尾數不足五分者捨去五分以上不足一角者按一角計算

我國二屆十一世運參加特輯

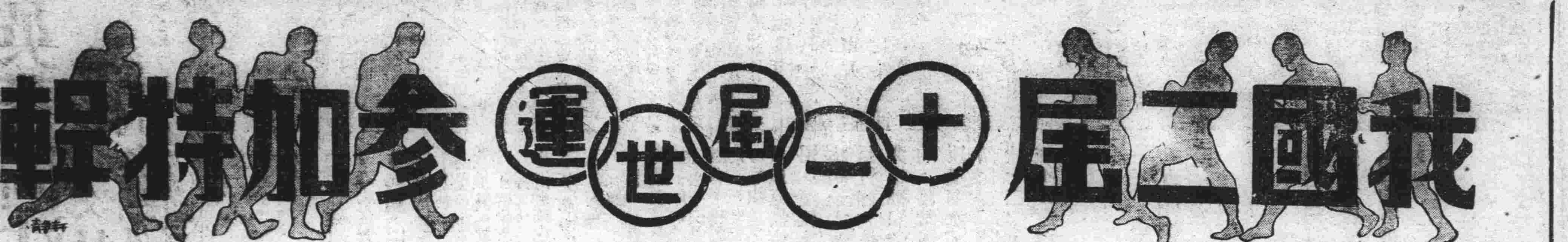

擲鐵鎚決賽 德海恩創新紀錄 成績五六・四九

三日柏林電　大會第三日之競賽愈形白熱化、當日風勢稍強、但在競賽上實爲適宜之氣候、係程序比賽、至下午三時、擲鐵鎚決賽、德佔第一第二名、獲金章與銀章、德之海恩成立新世運紀錄、戰績五十六・四九、次爲德之勃拉斯克、成績五十五・〇四、第三爲瑞典華德、五十四・八四、芬蘭顧杜能第四、

擲鐵鎚預賽 十七名當選

哈瓦斯社三日柏林電　奧林匹克運動大會、今晨續開會後、首先舉行擲鐵鎚預賽、雖天不作美、陰雨一如昨日、但會場觀衆、猶達四萬人之多、此項預賽、共分三組進行、

▲第一組共有十人及格、(一)芬易(美國)、(二)萬恩伽(瑞典)、(三)岡遜伽利(意國)、(四)波爾霍加(芬蘭)、(五)郭德亞那摩亞(愛沙尼亞)、(六)勃拉斯克(德國)、(七)特萊邁(美國)、(八)海恩(德國)、(九)瓊蘇恩(瑞典)、(十)葛婁里歌(德國)、

▲第二組共有三人及格、(一)錢爭爾(美國)、(二)順杜能(芬蘭)、(三)蘇洛海納(芬蘭)、

▲第三組共有四人及格、(一)林納(瑞典)、(二)維爾芙(法國)、(三)阿部(日本)、(四)巴蒂塞維克(意國)、

其中以美德兩國選手成績最佳、均已超過五十九公尺、與大會紀錄(五十七公尺七七)相去不遠、各該選手、定於本日午後決賽、屆時競爭、當甚劇烈、

同盟社三日柏林特派員電　陸上競賽第三日之擲鐵鎚預賽、日本選手阿部功擲出四十六米二〇得通過、惟松野選手(松野榮一郎)僅擲四十五米九九、相差甚微、致落選、

角力初賽結果

哈瓦斯社三日柏林電　奧林匹克運動大會、本日舉行角力初賽、共分中量級、中重量級、與重量級三組舉行、茲將各組成績列後、

(甲)中量級

李次甚(匈牙利)勝　拉蘇爾(印度)

伽萊伽蒂(意國)勝　林德勃脫(瑞典)

維里伐(美)勝　望台梅論夫(南菲)

燕萊西(土耳其)勝　赫特勒(德國)

洛科(芬蘭)勝　呼萊貝克(比國)

波亞爾弗(法國)勝　伊文斯(加拿大)

西塞爾(捷克)勝　傑斐爾斯(英國)

(乙)中重量級

弗里台爾(瑞典)勝　納沃(愛沙尼亞)

維拉格(匈牙利)勝　拉蒂(芬蘭)

亞伏格羅(土耳其)勝　華爾特(英國)

斯卡爾夫(澳洲)勝　貝克(比國)

薛培脫(德國)勝　波洛戈爾(捷克)

克萊崇(美國)勝　澤維勒(瑞士)

(丙)重量級

巴魯薩魯(愛沙尼亞)勝　克拉普里(捷克)

戈朋(土耳其)勝　夏里歐(比利時)

波基(瑞士)勝　格勃林(德國)

阿戈林特(瑞典)勝　鄧恩(美國)

赫波特(德國)勝　加若克斯(英國)

繆巴特(比利時)勝　葉克(捷克)

尙巴里(匈牙利)勝　尼若拉(意國)

鄧維生(瑞典)勝　高澤特(瑞士)

約斯加里(芬蘭)勝　居拉圖(菲律濱)

富洛特(美國)勝　沙拉特(印度)

以上各選手中、共有四人、並無一次犯規、是爲成績最優之角力選手、此四人者、即美國選手維里伐、芬蘭選手洛科、法國選手波亞爾弗、德國選手赫波特、

百公尺半決賽 美兩組第一

海通社三日柏林電　百公尺半決賽、今日下午分組舉行、美國短走明星歐文思以十秒四獲首組第一、次爲美之威可夫十秒五、三爲瑞典之史丹德斐爾、被淘汰者爲荷蘭之傅夫湊、英之奧甯頓、瑞士之海尼、第二組首爲美之梅卡夫十秒五、第二爲荷蘭之俄斯德普、十秒六、第三爲德之波美耶十秒七、

四百公尺中欄初賽之結果

海通社三日柏林電　今日下午秩序爲四百公尺障礙初賽、▲第一組爲匈牙利之科發斯、所勝五三、七秒、次爲比利時之波斯曼五十三秒八、▲第二組德之諾特布洛克、成績五十四秒八、次爲美之史哥斐爾特、五十四秒八、▲第三組首爲菲律賓之淮德、成績五十三秒四、次爲加拿大之洛甯五十四秒三、▲第四組首爲美之畢德生、五十四秒四、次爲阿根廷之拉雲那斯、五十四秒四、▲第五組首爲希臘之曼綏加士、五十三秒八、次爲巴西之巴第拉、五十四秒二、▲第六組首爲美之哈定五十三秒九、次爲德之哥伊頓、五十四秒六、

同盟社柏林特派員三日電　本日午前十時半(上海時間午後五時半)預定開始之四百米低欄飛越跑、首次預賽、因參加之選手爲數甚少、故將其省略、訂自午後三時(上海時間午後十時)舉行二次預賽、

籃球友誼賽 前晚我勝意大利 —四十三比三十四—

中央社特派員三日柏林電　我國世運籃球隊、二日晚與意大利隊舉行友誼比賽、結果我隊以四十三對三十四獲勝、

我國籃球隊自右至左(一排)李紹唐 王玉增 王士選 (二排)王鴻斌 于敬孝 牟作雲 (三排)馮念華 王南珍 尹貴仁 (四排)沈聿恭 劉寶成 徐兆熊 蔡演雄

今日(第四日)秩序

上午八時　角力賽

九時　現世五項運動—射擊　擊劍成隊賽　女子輕劍

十時　角力半決賽

十時半　跳遠標準賽　女子鐵餅　二百公尺初賽

十一時　滑翔表演(Ylidivl—Display)

下午三時　輕劍成隊決賽　四百公尺障礙半決賽

三時一刻　女子鐵餅決賽

三時半　二百公尺初賽

四時　女子百公尺決賽

四時半　跳遠決賽

五時半　四百公尺障礙決賽

五時三刻　八百公尺決賽

六時　五千公尺初賽

四時　馬上球戲淘汰賽

四時半　曲棍球(冰球)淘汰賽

五時　足球四場淘汰賽

七時　角力決賽

八時　女子擊劍賽

十時半　遊艇賽

今日田徑五次決賽 上海時間之比賽細目

同盟社三日東京電　亞林匹克第四日(八月四日)日程如下(時間、競賽開始之上海時間、(世、即世界記錄)(亞、即亞林匹克記錄)、(優候、優勝候補)、日、日本記錄)、

一、跳遠豫賽(午后五時半)、二、女子鐵擲豫賽(午后五時半)、三、二百米第一豫賽(午后五時半)、四、四百米中欄準決賽(午后十時)、五、女子鐵餅決賽(午后十時十五分)世、四八米三一、瑪愛爾、(德)亞、四六米五八、高布蘭(美)

優候　四八米三一　瑪愛爾(德)　四六米五四　華索(波)　四三米五九　哈克曼(德)

日、三九米七五、峯島秀、六、二百米第二預賽(午后十時半)七、女百米決賽(午后十一時)世十一秒五、斯德非斯(美)亞十一秒九、賓拉修威智(波)

優候　十一秒五　斯德非斯(美)　十一秒七　賓拉修威智(波)　十一秒八　克拉烏蘇(德)

日十二秒五、小宮悅子、八、跳遠決賽午後十一時半、世八米一三、烏溫斯(美)亞七米七六五、尼岑達(美)

優候　八米一三　烏溫斯(美)　七米九一　克拉克(美)　七米八二　朗克(德)

日七米七四、田島直人、九、四百米中欄決賽、(五日上午〇時半)世五〇秒六、哈定(美)亞五二秒〇哈定(美)

優候　五〇秒六　哈定　五二秒九　郭華賓(匈)

日五五秒一　市原正雄　一〇、八百米決賽五日上午〇　四十五分)世一分四九秒八、依斯脫孟(美)亞一分四九秒八、漢葡生(英)

優候　一分四九秒八　伍特羅夫(美)　一分五一秒六　古爾哈斯基(歐)　一分五一秒八　蘭池(意)　一分五一秒二　翟威爾(英)

日一分五四秒　青地球磨男

▲擊劍、一、自由式準決賽(午後六時)二、自由式決賽(五日上午十一時)▲霍蓋預賽(午後十一時半)▲足球、第一次比賽(五日上午〇時)德對盧森堡日對瑞典、▲划船午後六時半、▲近代五項、午後四時、▲水球午後十一時、

在大會期間中點燃奧林匹克火焰之馬拉松塔

女百公尺預賽 十一秒四創新紀錄 我李森已落選

中央社特派員三日柏林電　世運大會三日下午四時舉行女子百公尺預賽共六組、我國選手李森在第三組、因實力不及落後八公尺未能中選、第二組中美選手史帝芬STEPHEN以十一秒四創世界新紀錄、(按世運紀錄爲十一秒九、係波蘭准南西魏芝WALASIE WICZ所造、世界紀錄爲十一秒六、即係史帝芬所造)

歐文斯百公尺新紀錄 大會未承認 係受順風之賜

哈瓦斯社三日柏林電　奧林匹克運動大會美國短跑選手歐文斯、曾於昨日一百公尺次賽中、造成十秒二之世界紀錄、事後經裁判員研究結果、以爲係受順風之賜、以故未予正式認可、

▲歐文斯曾有得意之談　海通社二日柏林電　美國走傑歐文思以十秒二打破世界紀錄、在今日世運程序中可算是特殊收獲及全會之注目線、歐文思對記者稱、「余不知如何得此成績、余驟然身上如添雙翼、在以灰爐鋪成之跑道似乎跑得愈快、而運動場四週環境如此美麗、似乎燒着吾內心之火、如當發步時全身重量似喪失無遺、德國民衆之酷愛體育精神、使吾有極佳印象、請對各人說、吾甚感德人熱烈歡迎之盛意」、

前日田徑決賽四項

女標槍 德新　萬公尺 芬新　跳高 美得　鐵球 德新

▼佛萊斯獲女標槍第一 希特勒向之致賀

最輕量級及輕量級舉重決賽美埃及分得錦標

三日柏林電　非官方估計世運第一日結果、德國名列前茅、共得十分、芬蘭八分、美國六分、埃及三分、奧大利二分、波蘭一分、分數計法、首名三分、第二名二分、第三名一分、

二日柏林電　本日爲奧林匹克運動大會舉行競賽第一日、上午節目已見前電、午後天不作美、雨絲綿綿、但各國運動家精神抖擻、英氣初不爲之稍挫、會場亦擁擠不堪、觀衆座位、自午後二時三十分起、即無虛席、元首希特勒於午後三時十五分蒞會、觀衆歡聲雷動、本日午後運動節目、爲男子百公尺次賽、八百公尺預賽、女子標槍決賽、男子一萬公尺決賽、男子跳高決賽及鐵球決賽、其最精彩者、爲美國黑人選手奧文斯百公尺之成績、計時十秒二、已將前屆大會與世界紀錄(十秒三)悉予打破、此項次賽共分四組、第四組之第三名、爲加拿大選手瑪斐與日本選手鈴木、同時到達終點、旋將終點所攝照片洗出後、證明瑪斐在先、於是鈴木不幸而被淘汰矣、八百公尺預賽中、日本選手悉遭淘汰、但在女子標槍決賽及男子一萬公尺決賽兩項中、則日本選手成績甚佳、博得一般觀衆稱讚、茲將標槍、一萬公尺、鐵球及跳高決賽及最輕量級與輕量級舉重決賽結果、分別錄後、

女標槍決賽德破紀錄

名次	國籍	成績
(一)佛萊許	德國	四十五公尺十八(破奧林匹克紀錄四三公尺六六九)
(二)克魯格	德國	四十三公尺二九
(三)克瓦斯尼夫斯加	波蘭	四十一公尺八十
(四)巴瑪	奧國	四十一公尺六六
(五)山本	日本	四十一公尺四五
(六)埃白哈特	德國	四十一公尺三七

標槍決賽結果發表之後、首三名乃立於會場中央、領取橄欖樹枝、是時德國與波蘭人士之在場者、咸高唱兩國國歌、而兩國國旗、亦高升於奧林匹克會場旗桿之巔、旋由會場職員引導標槍冠軍德國選手佛萊許女士至元首席台前、由元首希特勒向之致賀、獎勉有加、

萬米決賽芬蘭造會新

名次	國籍	成績
(一)薩明倫	芬蘭	卅分十五秒又十分之四(十屆紀錄爲三十分十一秒四)
(二)阿斯加拉	芬蘭	卅分十五秒又十分之六
(三)伊沙賀洛	芬蘭	卅分二十秒又十分之二
(四)村下	日本	卅分二十五秒
(五)彭斯	(英)	
(六)薩巴拉	(阿根廷)	

日本選手村下、在此項節目中、頗有出人頭地之表現、自出發以後、與芬蘭三健將掙扎奮鬥、歷時頗久、但至距終點數百公尺之處、漸形落後、屈居第四、

鐵球決賽德創新紀錄

名次	國籍	成績
(一)尾耳基	(德)	十六米二〇(奧林匹克新紀錄)
(二)培龍	(芬)	十六米一〇
(三)修鐵克	(德)	十五米六六
(四)弗蘭雪斯	(美)	十五米四五
(五)托倫斯	(美)	十五米三八
(六)權子	(美)	十五米三二

跳高決賽美國佔全勝

第一二名人成績、皆超過一九三二年大會美國選手拉志斯頓所創二公尺之紀錄、又美國另一選手託倫斯、前雖有二公尺〇六之成績、造成世界紀錄、但本日比賽成績平平、所擲遠度、尙在十六公尺之下、

(一)約翰遜	美國	二公尺〇三
(二)阿爾白利頓	美國	二公尺
(三)塞白爾	美國	二公尺
(四)哥特加斯	芬蘭	二公尺
(五)矢田	日本	一公尺九七
(六)迦里瑪	芬蘭	一公尺九四
(七)朝隈	日本	同上
(八)田中	日本	同上
(九)魏因柯賓	德國	同上

日本選手三人、跳高表演、甚爲觀衆所稱道、冠軍約翰遜、原抱打破世界紀錄二公尺〇六之宏願、今雖未克如願以償、然其成績、已與世界紀錄相差無幾矣、

輕量舉重決賽美埃分得

三日柏林電　奧林匹克運動會最輕量級及輕量級舉重、業於昨晚舉行決賽、茲將結果分別錄後、

▼最輕量級錦標、係美國選手德拉遜所得、高舉、九十二公斤半、提重、九十七公斤半、肩負、一百二十二公斤半、合計、三百十二公斤半、

▼輕量級錦標、係埃及選手摩罕默德亞默德美斯巴所得、高舉、九十二公斤半、提重、一百〇五公斤、肩負、一百四十五公斤、合計、三百四十二公斤、

三日柏林電　在星期日下午舉重比賽、埃及舉勳選手美士巴茲、創世界紀錄、雙手舉重及急擲世界紀錄爲一四一公斤、但新紀錄爲一四五公斤、美士巴茲亦爲舉級舉重優勝者、成績爲三四二・五、奧大利之弗因次之、兩人成績均同、惟弗因體量重過美士巴茲、第三名爲德人占臣成績三二七・五、第四名爲德人赫維達勒、成績三二三公斤、第五名爲埃及瑪蘇台爾隆、成績三二二公斤半、

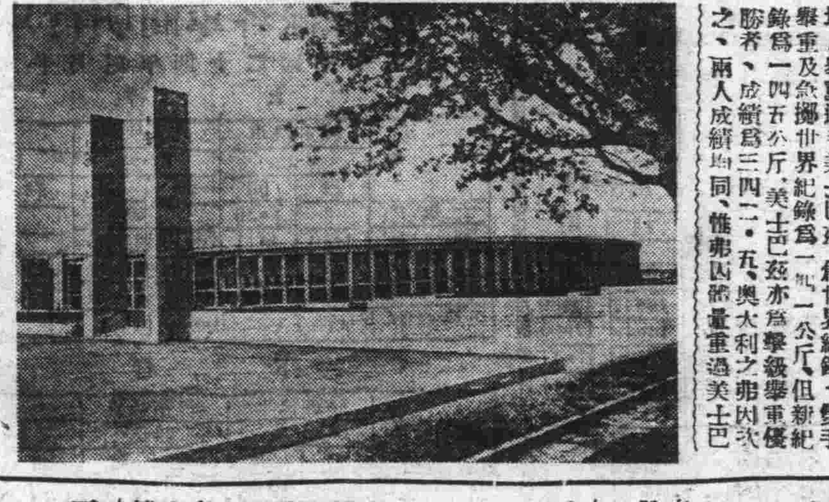

奧林匹克奧大競賽場之外觀

其他各項競賽之結果

▼八百米豫賽　第一組第一名、愛多華(坎拿大)、一分五十一秒七、第二名、霍柏司台伊(美)、一分五十三秒八、第三名、阿哈爾特(比利時)、第四名、由白里(匈)、

第二組第一名、威廉姆遜(美)一分五十六秒二、第二名、剛培、(坎拿大)、第三名、布特、(紐絲倫)、第四名、修普士、(奧)

第三組第一名、麥開布(英)一分五十四秒五、第二名、白鐵(法)、第三名、約翰孫(諾)、第四名、梅爾天司(德)、

第四組第一名、倍克哈斯(澳)一分五十七秒七、第二名、謝布、(匈)、第三名伍特拉夫、(美)、第四名、湊多烈、(英)、

第五組第一名、霍威爾、(英)一分五十六秒、第二名、蘭地、(意)、第三名、愛喜白克爾、(奧)、第四名、巴拉斯(匈)、

▼輕劍成隊預賽　三日柏林電　奧林匹克運動大會、昨晚八時舉行輕劍成隊預賽、結果如下、比國隊以十一對五勝阿根廷、意國以十三對三勝匈牙利、法國以九對七勝德國、奧國以十二對四勝英國、又電、擊劍隊際預賽之獲複賽權者有下列各隊、阿根廷、英、德、美、瑞士、意、匈、南斯拉夫、法、奧、捷、比等隊、(以上據海通社哈瓦斯社同盟社稿合編)

舉重賽 黃沈落選

▲成績祇一五二・五公斤

中央社特派員三日柏林電　世運大會二日下午八時舉行舉重比賽、我國選手最輕級黃社基、次輕級沈良、均落選、

海通社三日柏林電　中國舉重代表翁康廷、雙手壓重五十七・五公斤、雙手舉至七十五公斤、雙手擲則失敗、故成績祇得一五二・五公斤落選、

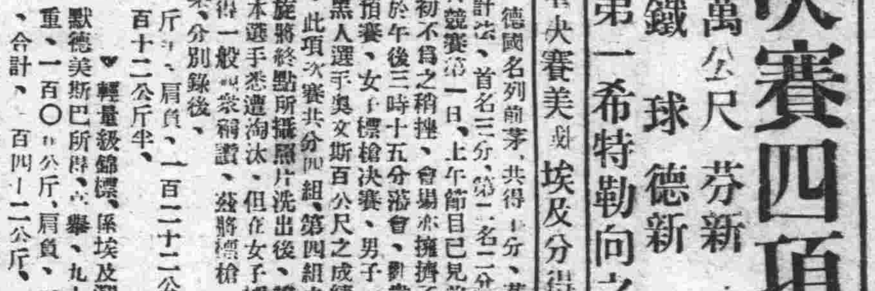

我舉重代表自右至左　黃社基　沈良　翁康廷

馬上球戲 英勝墨西哥

海通社三日柏林電　世運之馬上球戲、在今日開始比賽、參賽者爲英隊與墨西哥隊、英隊之球藝極爲上乘、故以十一對一勝墨西哥隊、

希特勒備紀念章 贈予大會有功人士

※鉛球首選其人係一警士※
※獲勝後晉督特予升級獎※

哈瓦斯社三日柏林電　奧林匹克運動會、昨日舉行鉛球決賽、獲得勝利者、係德國選手葛奇、其人原係警佐、曾爲士總督戈林、頃經予升級、以示獎勵、希特勒元首頒設奧林匹克紀念章、將以贈予協助大會組織有功人士、

海通社三日柏林電　警察守衛漢斯渥克、在鉛球獲首獎後、爲德國奪一金牌、當局嘉獎其成功、故已擢升爲隊長、漢斯渥克成績、比世運紀錄超過二十公分、

露天劇場 前日開幕觀衆數千

海通社三日柏林電　在國家體育場中之露天劇場、昨日開始首次開演摩勒之「在佛蘭漢堡之一場殿子」、觀衆不下數千人、宣傳部長戈培爾亦在場參觀此劇之表演、

美飛行家 林白上校參觀大會

哈瓦斯社三日柏林電　美國著名飛行家林白上校、應德國航空部長戈林之邀、前於上月念二日自倫敦乘飛機抵此、作日盤桓、並參觀奧林匹克運動大會、德國各處飛機場及飛機製造廠、茲已事畢、而於本日乘飛機前往丹麥京城、

德郵局分發信件 創立奧林匹克紀錄

海通社三日柏林電　德國郵政當局之分發高如山之郵件、亦創奧林匹克之紀錄、郵政當局尙有別種機會以達榮舉之場、因彼等對於一切文字及任何地址均能遞達、最近由美國寄來郵件有一信祇寫「二十六尺八・二五寸、一百公尺、二百公尺奧林匹克隊」、然而當局亦能傳遞、

國際網球 許承基昨勝單打

海通社三日柏林電　在什沒(Zoppot)之國際網球賽、中國網球健將許承基勝單打、許氏自勝單打後、與德國之基普爾合作加入雙打、與伊希爾梅希爾對抗、結果以五對七、三對六敗北、

影譚

我們的話

談「中國電影業的發展途徑」

讀八月三日申報經濟專刊沙駝君的「金融資本籠罩中之電影事業」一文，非常感謝沙駝君的關懷國產電影事業，他在敘述了『各國電影事業的概況』以後，繼着告訴我們各大國家的電影事業巳經金融資本化了，這電影事業的金融資本化，在沙駝君的看來，是使電影飛速地發展的最主要的動力●沙駝君還介紹了德美兩國銀行投資於電影事業的種種辦法，最後他論及「中國電影業的發展途徑」……他說：

『……所以我們現在也應當學德國與日本的樣子，限制外片輸入，力謀影片自給●政府與銀行界，義應共同援助國產影片公司●並可藉此監督影業，促準其製片方法之合理化，經營方法之科學化●製片公司方面，如欲獲得資本上的援助，亦須撇除積弊，力謀公開，用科學的方法去經營，在用人財務種種方面，均須向社會公開，放棄同業間傾軋行為，』

上面引證的這一段話，在某種程度上說，是完全很正確的，那就是中國的政治經濟要不是屬於半殖民地與半封建的性質底時候，中國的生產方式或者資本主義化了的時候●但是，中國並不是一個完全獨立自主的國家，中國的所謂金融資本，也還只是帝國主義的一個附庸，而且還只是作為一種買辦的性質而存在着的●且不說中國的生產怎樣落後，就連已經存在過的生產事業●到現在來都逐漸在消滅了●所謂中國的金融資本呢？牠們曾經稍微對着這可憐的民族生產事業有半點的救濟過沒有？沒有的●中國的所謂金融資本，牠們的投資目標，是向着投機市場，如標金，公債，及地產等類非生產的買賣，現在要牠們轉回頭來，向着比其他工業還更沒有把握的文化工業——電影——，還是否能夠引動牠們的投資欲望，還是一個極大的疑問●就算是肯了吧，起碼在一分以上的高利率，誰負担得起呢？

這樣說來，好像我是一個悲觀論者似的了●但是事實是如此的●我們自然不反對金融資本能夠走到生產上（如電影事業）來，剛剛相反，我們希望着生產事業，能夠確實地得到金融資本的援助而發展●但是，像這樣開明的，有遠見的金融資本家有沒有，們還是一個疑問●所以我們只能存着這樣一種希望吧了●假如中國電影業發展的途徑，完全寄託在這樣一種空虛的希望上面，那末，中國電影業該完全毀滅●

發展中國電影的途徑，希望民族金融資本的援助，是一種辦法，如果中國的金融資本能夠爭氣一點的話●但是電影事業如其他的民族工業一樣，牠的先決條件，是我們國家的主權的獨立與領土的完整，如果不把巳經失去的最大的一塊土地（那就是我們的電影底最好市場）收回，我們的電影是沒有法子可以得到支持的；如果我們的海關不能自主，要想抵制外片的輸入也是很不容易的●此外如電影膠片的製造等也亟待解決的問題●（維芳）

線●景●風●色●集

▶…左明編演之「王先生奇俠傳」現巳完成十分之七●

▶…「王先生奇俠傳」中之輪船碼頭一場巨景，再俟二三日即可搭竣●聞該景耗去七百餘金云●

▶…沙梅為國立音專出身，研究音樂有素，此次担任「王先生奇俠傳」之配音工作●

▶…「王先生奇俠傳」特刊稿巳齊齊，本月初旬出書●

▶…洪深為天一所編之「黑旋風」劇本，將在下期「國聞週報」發表●

▶…曹雪松近編一劇，已全部寫成，聞此劇之造意，係在二年以前，但劇名則未決定也●

▶…最近在杭州舉行之第二次全國木刻流動展覽會，天一置景師鄭未明（即以木刻聞名的「野夫」）亦有作品多件送展也●

▶…陶金為「王先生奇俠傳」特刊撰一長文，內述彼從舞台上跳上銀幕之感想甚詳●

電影文法　(51)

萊芒●司白沸斯烏特著　麒麟譯

但，較之極端之正確的定義遠為重要的，是介於這尺度底兩極端之間的那部分底考察，實際的電影底大半是會歸入這部分的●首先顯然的，是上面區分的兩種主要的尺度，並無相互密接的關係●如在忽忙的省察下所設想的●聲音之寫實與平行，會非寫實與對照，怕會給設想為是一起並行的●舞台劇與雷電華劇的比較，就會表出那第一個連結底錯誤●舞台是必然面且經常到達我們規定了的意味上的寫實的限界的，但雷電華劇，因姿態與面部表情底喪失而受頗大的損失，姿態與面部表情等在劇場內是容許有一種把意義以外的調子傳達給觀衆的連縮的對照的●那第二個連結也同樣不確實●

往往在某特殊瞬間，單只要表示一條意義底線●我們巳經敘述過，如何卡麥拉可操供一個景底中性的描寫，而馬格爾風則藉選擇與抑制，來傳達目前某個人物之個別的態度；或若擴展之●卡麥拉並不企圖提供中性，却借助於歧異的要素來表現另一個人物底態度●這方法是必然包合觀客方面的注意底分裂，從而對主題底每個部分的集中底喪失●但，假若強調這種部分底一個是有着本質的重要性的，則其他一切的傳達手段，非被停止不可●這是完全的平行底場合；一逃亡者一中屢屢使用，表示這即在最進步的導演也是必要的●講壇上一個演說者底冒顯的話，和那人自身底一個畫面，配台，警官們底舒適，滿足的姿態，和華爾滋調的音樂配合，最後的段落底最後的瞬間的勞動者們之昂揚，和那進行曲之最後的勝利的樂調配合●這樣，寫實法，即使是對位的，在會引入非所欲的對照或提供不適當的強調的場合，導演可依賴非寫實的平行●

雖然我們巳經指出，寫實未必為平行所伴隨，但必為承認，寫實往往無法提供一種充分的程度的對照●為某個特殊動作底相伴物的音響，一般是非常密切地和這動作關聯，雖然那些音響會明示少數的傾向底差異這是物質底地強調那動作的；但那些音響，原則上是不容許有對那動作的任何顯著的分離的●誠然，應該利用某個偶然的實例，如街上的胡亂的雜音之對附近一個住宅內的個人的悲劇提供傷心刻骨之感；在此，自然音會保證較之非寫實法底任何企圖都要遠為有效果●可是，通常，反復非隨寫實而出現●假若這是所望的，當然別無問題●但這是非所欲的時候，則必須就那代替寫實的錄音的自然音與音樂之相關的利益來下個決斷了●自然音較之音樂可說是日常動作之普通的相伴物●從而，假若聽得某個聲音，觀衆就會企圖把那音嵌入寫實的圖式，這樣做時，因為想像那不過是偶然的音，而會把那音底深意底大部分忽視過去的●作為這裏的論述底根據的模範的實例，曾見於「Life is Good」中●可是，普特符金把這作為默片而非聲片，他改稱之為「單純的事件底故事」●一個婦女巳經來到了火車站看她那在車中的丈夫離去●隨着時間底經過她底思想混亂起來，一切她本打算說的都留着沒有出口●那火車，雖然事實上仍舊在她旁邊，似乎在開動而馬上就要離去了，因為車停在那裏的事之對於她的價值底一切，都由於她底心境底混亂而喪失●為傳達這有幾分複雜的感情，普特符金提議使用離遠去的列車底轟音作他底聲音●可是安海衣姆，以某程度的正確性把這暗示批判，說觀衆怕只會想像是另一停在銀幕上所見的列車底後面的列車巳經離開車站●假若那火車之音用音樂的手段來暗示，如在Honegger之「大平洋，二三一號」片中那樣，則就什麼混亂也不會引起來了●因為巳經不容有寫實的解釋●安海衣姆似乎並沒充分考慮這個段落底連繫，觀衆是會先巳經對那婦人底感情狀態作了準備，從而在不保證是某個客觀的動作的限度內，設想為是那火車底一種主觀的運動的●雖然，他底大體的駁論依然並不動搖●對照，在寫實是不可能的場合，最好是借助於顯然非寫實的音樂來設計●

三三●例

現在我們要轉而就每個上面區分的三種最重要的尺度：主觀的——客觀的，寫實的——非寫實的，平行的——對照的，提示個單一的代表的例子●聲音上的主觀從未被穩當地使用過●在「M」（Fritz Lang，1931）片中有個簡單的例子，在那裏一個在咖啡館裏的桌子坐着的人，把指頭塞在耳朵裏，自然音（此處是個樂隊）就低小下去，當他把指頭除去時就增大起來●這當然是極無效果的，因為聲音底中止是那人底動作之不可避免的結果，從而是被預示了的●「Blackmail」（Hitchcock 1929）片中有個更好的例子，某少女在憎惡與恐佈底瞬間由於常情傷害了個藝術家，當她穿過羣衆時得從嘈雜片聲中迸出「刀，刀，刀……」底話來，彷彿羣衆知道這件犯罪似的●這個聲音之主觀的用法，遺憾的是迄今為人所忽視，也許是為了所謂「高級」的害，這是連最進步的導演都給經常煩擾的●

影片最近的發明：

和諧色　柯達色　四色法　……蕭蓮……

自從天然彩色片問世之後，有人預期過在五年之內，黑白影片將要絕跡市場上了●除了現在所用的彩色片攝製法，在英美各國還有許多人在研究他種方法●

和諧色●最近有人在倫敦試驗一種新的彩色片製法，名叫做和諧色●這本來是一個法國的出品，由一班法國光學專家研究和實驗了多年所得的結果，

這一個法子因為過於注重藍黃兩色，以致結果完全不像真●他們的方法是這樣的，用黑白兩色來代表了三原色，開映時經過了一個濾色鏡，銀幕上便現在彩色影像●試驗時，結果沒有達到預期的標準●

四色法●意大利米蘭地方的兩位工程師兄弟克利史坦尼，最近發明一個四色攝影法，意國科學界對此極為重視●

在攝影機的鏡頭後面，配上一個三稜鏡，攝影時，把所攝的東西，分成四個照片，印在片子上，開映時，步驟正好相反●把四幅顏色不同的照片，又合成為原來的多色的圖畫●

這個法子，在冲晒手續，所需時間，跟平常影片一樣，發明人叫這方法做天然彩色攝影●

柯達式●伊士曼柯達近日在研究的柯達彩色片法，巳達到實驗期了●經過了多次的秘密實驗，巳認為很滿意，但當局迄今不願宣佈何時可以製成應市●

這個方法也是以三稜鏡為基本●攝影時，經過了濾色鏡●拍成的影片外表很像普通的黑白影片，●但放映時經過濾色鏡，銀幕上便現出很優美的彩色據說這個方法的優點是經濟●

此外據說柯達公司最近完成了一種經濟的三十五公厘闊的彩色軟片，但至少要一年後才能正式發賣●柯達公司巳經有了一種十六公厘的彩色軟片（柯達全色片）在發售●柯達彩色攝影法以前都是限於十六公厘●（自美國VARIETY週刊）

小兒泄瀉切勿大意

一見瀉症發生宜即投嬰孩自己藥片

小兒泄瀉現頗流行此症甚傷體氣苟等閒視之每釀成嚴重之後患所以不可大意一見瀉症發生宜立投嬰孩自己藥片以治之但看河北唐山鄧亞新醫師女公子病案即可證明此藥片功效之靈速矣鄧醫師來書云『小女近患泄瀉食積每日排洩三十餘次每次排出多量不整之便糞形殊危殆服藥多種未見效驗乃試投嬰孩自己藥片不料服後翌日瀉症痊愈消化轉佳自是小女稍有消化不適但服此片無不速瘳現已壯強喜樂嬰孩自己藥片實清理小兒腸胃輔助消化之妙品也』君能自負君之小孩能完全避免泄瀉或其他胃腸失調如食積腹痛發熱便祕蛔蟲出牙各症乎苟其不能則應常備嬰孩自己藥片於家中良以此藥片委係防治小兒此種疾患之妙品也嬰孩自己藥片各藥房皆有出售或逕向上海江西路四五一號韋廉士醫生藥局購買每瓶大洋七角六瓶三元五角郵力不取

招商局　船期廣告

招商總局電話一一九〇七　船期問訊處上海外灘九號

江大快輪　准於八月四日星期二晚開往漢口長沙沿途各埠停靠　本輪電話八二一六〇

江安快輪　准於八月六日星期四晚開往漢口沿途各埠停靠

新江天快輪　准於八月四日星期二下午五時開往鎮海甯波　本輪電話八三二六五

海晏快輪　准於八月五日星期三晚開往溫州

遇順快輪　准於八月五日星期三下午二時開往威海衛烟台天津

海利快輪　准於八月五日星期三下午三時開往汕頭香港廣州

海貞快輪　准於八月五日星期三上午九時開往青島

南京	修理停映
大上海	海軍之光
國泰	父慈子孝
融光	虎口餘生
巴黎	唯愛主義
麗都	銀星離伏
中央	圍婆情
光華	萬獸女王前後集
新中央	銀月歌舞園
明星	修理暫停
恩派亞	獸國尋屍記
東海	萬能脚
卡德	荒江女俠十九集
榮金	人猿泰山
萬國	紅蝴蝶頭二集
蓮萊	赤手勤王
浙江	劍俠狄伯盧
共和	春波蕩漾
西海	文武香球頭二集
華德	新舊上海
九星	薔薇處處香
東南	花燭之夜　新婚的前夜
金城	桃源春夢
山西	漁光曲　一剪梅
威利	花月良宵
百老匯	無線電警網
世界	揚名的夫妻

四川大舞臺

成渝川劇促進社

全班名角初次來滬獻演川劇

假座　寗波路廣西路口　新光大戲院

准於五日夜場開演拿手傑作名劇

明天預告夜戲：全班合演　玉祠禱　盧草廷　陳翠屏　帝王珠　楊雲鳳　撫琴會客　趙子晴　醉打山門　白玉瓊　唐皇遊御園　薛艷秋　情探　陽告　活捉

六日夜戲預告：全合　羣仙會　逼嫁玉蓮　楊雲鳳　忠孝圖　白玉瓊　馬嵬坡　薛艷秋　鳳儀亭

七日夜戲預告：趙晴子　出天門　白玉瓊　別宮出征　薛艷秋　平遼太

座價　樓下前排一元五角　中排五角　後排五角　樓上花樓一元二角　七月樓角　三樓廂角

現已開始售票欲免擁擠請速購票　電話定座九四五九〇

對號入座●不用案目●不收小賬●不裝水菓●

黃金大戲院

麒麟童　小楊月樓　劉文魁　劉奎官　王芸芳　金少山　張德祿　韓金奎

今天夜戲　全部王寶川

電話　八四一一四　八六一一三　八四一一二

回力球

每晚八時起賽　星期日午后加日場　霞飛路亞爾培路口

1 泰寶達	1 歐蘭加
2 海拉多	2 伊利古咸
3 沙特浪谷	3 爾魁地
4 賈多	4 爾斯佩蒂
5 楚曼地	5 加拉地
6 古禮地	6 色拉伊

全場冷汽　風涼無比　仕女消夏　本場最宜

大世界　榮記

門票每位小洋二角

優待遊客買一送一

青衣花旦　朱紫霞　評劇皇后　朱寶霞　青衣花衫　陳翠鈴

日戲　貞女血　●　夜戲　三節烈

乾坤大劇場　夜戲　三本西遊記

紹興戲　日戲　琵琶記　夜戲　倭袍

南方歌　日戲　雙珠鳳　夜戲　香山還

上海話劇社　張彩霞　錢愛麗

日戲　同胞夫妻　夜戲　二集俠義傳

今日更換最新節目　各處特加美人變戲

法律常識（一五三）

時效——消滅時效之效力

弘之

民法上關於時效期間，及其中斷與不完成之事由，均以明文爲詳細之規定，尤以關於時效期間之規定，影響於權利之得喪，更爲重要，故我民法第一百四十七條，以明文禁止其變更，變更者，即將時效期間加長或縮短是也。

關於時效期間之變更，學說有三：有謂將時效期間加長，使因時效受利益之當事人，不能得其實益，有妨公益，應屬無效；反之：將時效利益減輕，即將時效利益縮短，非徒與公益無害，且足以闡揚時效制度之精神，不宜限制，有謂將時效制度加長，祇須未超過一般時效期間，例如將二年五年之時效期間，加長爲十五年以下，則並未逾越最高限制，亦應認爲有效，有謂時效制度，係強行之規定，凡以法律行爲變更，不問加長或縮短，均不能認爲有效，我民法蓋採第三說者也。

雖然：自立法論上言之：第一第三兩說，均不免趨於極端，而第二說則折衷於二者之間，頗宜採爲準則，何則？時效制度，原係本於維持社會之公益而產生，其性質固屬強制的而非任意的，然將時效期間縮短，與公益顯無弊害之可言，而與法律創設時效制度之精神，既不相悖，抑可發揚而光大之，奈何不設特別之規定而認爲有效，反以明文加以限制，此不能不謂爲立法上之一缺點。

鍾尚斌調南昌　朱煥彪任地院首檢

上海地方法院首席檢察官鍾尚斌，自民國念三年十一月蒞任，因辦事精勤，績效卓異，故頃奉司法行政部調升江西南昌高等法院首席檢察官，遺缺部令調本埠法租界高三分院刑庭長朱煥彪接任，昨日朱君已到院拜會盧院長及鍾首席，接洽一切，聞已定本星期內接任云。

郵費送達費　得命當事人預納

江蘇高等法院第二第三兩分院頃奉司法行政部第三三〇八號訓令文云、案據浙江高等法院本年六月十一日呈字一一八六號呈稱、查上年全國司法會議錄內關於郵便送達提案內、均有預徵郵費及抄錄費之提議、茲查本院並無明文規定、除刑事案件之送達費、由國庫支出外、其民事案件之郵費、是否改徵郵費、並抄錄費一項、是否一併由法院於起訴或上訴時命當事人預納、請予詳示、以便遵行等情、准此查郵差送達民事訴訟文書時、除依修正訴訟費用規則第十四條徵收送達費外、並依同規則第十條第一項命當事人預納、此項費用、與抄錄費均得由受訴法院斟酌所在地情形、仍由執達員送達、除分行外、合亟令仰知照、並轉飭所屬一體遵照辦理、此令、

佈告

□第一特院

▼移付租金　慶成莊等與信康泰記莊等債務涉訟一案、業將債務人抵押廣東路平望街延源里業册一七七八號道契地二畝二分一釐七毫、同全部房屋迭經減價標賣、無人承買、業經命令債權人慶成莊慶大莊爲該房地管理人、並令自本月四日起所有該房屋之新舊租金、概歸該管理人經收、合行布告仰該（後附單列各號）租戶等一體知悉、務將租住房屋之新舊租金、自布告日起、一律繳付債權人慶成莊等收受、切勿有違

□第二特院

□高二分院　判決

▼債權會議　▲李聖葉聲請和解事件業經本院指定八月八日下午二時爲第三次債權人會議期日、並定會議地點在本院第四法庭、合亟公告屆期仰各債權人等準時出席幸勿自誤

▼民事判決（三日）▲陳運昌與陳運璋欠款上訴一案（主文）上訴駁回、第二審訴訟費用由上訴人負担▲萬春新與公和洋行地產部欠租上訴一案（主文）原判決關於命上訴人給付欠租金額及負担訟費部分變更、上訴人應給付被上訴人國幣六百八十八元、上訴人其餘上訴及被上訴人其餘之訴均駁回、第一第二兩審訴訟費用由上訴人負担十分之七、被上訴人負担十分之三▲陳標華等與恆茂錢莊借款上訴一案（主文）原判決關於命上訴人應償還被上訴人借款本息數額部分變更上訴人應償還被上訴人國幣一萬四千元及自民國二十四年六月二十一日起至執行終了日止按月一分〇五毫之利息、准予抵銷二萬六千七百六十七元七角四分、其餘上訴及被上訴人其餘之訴均駁回、第二審訴訟費用兩造各半負担、原判決關於本判決所維持之部分准予假執行▲中國汽車公司與姚君才等欠款上訴一案（主文）原判決關於命姚陳洛儀償還數額及訟費部分變更、姚陳洛儀應償還上訴人國幣一千〇七十一元五角九分、其餘上訴駁回、第一二兩審訴訟費用由姚陳洛儀負担四分之一、上訴人負担四分之三

▼刑事判決（三日）陳榮生因竊盜上訴一案（主文）原判決撤銷、陳榮生於夜間侵入竊盜未遂、累犯處有期徒刑六日、鑰匙一把沒收▲周鑄章因屬肇昌自訴妨害信用上訴一案（主文）上訴駁回、又全上附帶民訴上訴一案（主文）上訴駁回▲顧雲祥與施步雲自訴過失傷害上訴一案（主文）上訴駁回、又全上附帶民訴上訴一案（主文）上訴駁回▲成炳章因傷害上訴一案（主文）上訴駁回、成炳章所處徒刑、得以一元折算一日易科罰金

□第一特院

▼民事判決（三日）▲蘇逢生訴季海金等借款案（主文）被告等應連帶償還原告國幣二百八十元、准均分二十個月給付、訴訟費用由被告等連帶負担▲恆業公司訴武文等租金案（主文）被告武文斌應支付原告國幣一百五十六元、王錫榮應支付原告國幣一百五十六元、于俊臣應支付原告國幣一百五十六元、訴訟費用由被告等平均負担▲公和洋行地產部訴萬劉氏租金案（主文）被告應支付原告國幣五百五十二元三角、訴訟費用由被告負担▲永康經租賬房訴葉鴻章租金案（主文）被告應支付原告國幣一百五十二元二角訴訟費用由被告負担本判決於原告提供担保國幣一百五十元或相當價額之有價證券後准予假執行▲華新昶錢公司訴馬家齊貨款案（主文）被告應償還原告國幣三百五十五元四角七分及自本年七月十七日起至執行終了日止週年五厘之利息訴訟費用由被告負担▲陶福祥訴戴記雲欠款案（主文）被告應償還原告六百元訴訟費用由被告負担▲陳秀記訴葉祥林借款案（主文）被告應償還原告國幣六十四元一角五分並支付內五十元部分自民國念四年三月三十日起至執行終了日止按月一分二厘之利息原告其餘之訴駁回訴訟費用由兩造平均負担本判決主文第一項應予假執行▲生特生訴張子年等借款案（主文）被告等應連帶償還原告國幣八十元准均分八個月給付訴訟費用由被告等連帶負担本判決應予假執行▲三姆新訴吳全發等借款及履行保證債務案（主文）被告吳全發應償還原告國幣九十元准均分九個月給付如執行無效時由被告吳小妹代償訴訟費用由被告吳全發負担本判決應予假執行▲協昌祥銅錫號訴李茂昌機器廠票款案（主文）被告應償還原告國幣三百另八元五角並支付內二百元部分自民國念四年十二月五日起內一百另八元五角部分自本年一月七日起均至執行終了日止週年六厘之利息訴訟費用由被告負担本判決應予假執行▲仁安公司訴姚文蔚等欠租案（主文）被告姚文蔚應清償原告國幣一百六十二元五角被告黃器才應清償原告國幣一百九十五元訴訟費用由被告等平均負担▲廖黃氏訴冷嵐峻欠款案（主文）被告應償還原告國幣三百七十元及自本年七月八日起至執行終了日止週年五厘之利息訴訟費用由被告負担本判決於原告提供担保國幣一百元或相當價額之有價證券後准予假執行▲特利勒生訴陳阿榮借款案（主文）被告應償還原告國幣八十元准均分八個月給付訴訟費用由被告負担本判決應予假執行▲莊永豐號訴周金林等借款及履行保證債務案（主文）被告周金柏應償還原告國幣三百元及自民國二十年二月三十日起至執行終了日止按月一分五厘之利息被告朱順祥應償還原告國幣一百元及自民國二十年八月十六日起至執行終了日止週年二分之利息如執行無效時由被告王銀和代償訴訟費用由被告周金林朱順祥比例負担本判決主文第二項應予假執行▲顧長順向莊訴周林坤貨款案（主文）被告應償還原告國幣三百六十四元五角七分原告其餘之訴駁回訴訟費用由原告負担六分之一被告負担六分之五▲李台魁訴李泰有借款並履行保證債務案（主文）原告之訴駁回訴訟費用由原告負担▲阿譜特生訴楊年芳借款案（主文）被告應償還原告國幣一百五十元准均分十個月給付訴訟費用由被告負担▲世界商業儲蓄銀行訴吳廷範欠款案（主文）被告應償還原告國幣四千一百八十五元八角並自民國念二年十月念一日起至執行終了日止按月九厘之利息訴訟費用由被告負担▲福同公司訴徐仲洄等借款並履行保證債務案（主文）徐仲洄應給付原告國幣一百五十四元如無力清償時被告李時岩應連帶負代償責任被告黃福應給付原告國幣九十元如無力清償時被告李如柏倪繼祖應連帶負代償責任被告桑玉堂應給付原告國幣五百九十四元如無力清償時被告張承俊應連帶負代償責任被告謝永璋應給付原告國幣五百元如無力清償時被告樂嗣潮應負代償責任被告朱重輝應給付原告國幣三百元如無力清償時被告戴慶蘭應連帶負代償責任被告步鯤應給付原告國幣二十元原告其餘之訴駁回本件第三項第五項第六項之判決應予假執行訴訟費用由被告徐仲洄黃福桑玉堂張承俊朱重輝比例負担▲五聲卿訴周渭濱等存款案（主文）被告周渭濱應按十股之二股半周會穆虎臣應按十股之一股對裕大莊財產不足清償時負擔償還原告國幣四千五百九十八元七角九分及自民國二十一年一月一日起至執行終了日止按月六厘計算之利息如裕大錢莊財產不足清償時由被告吳錫澄各按十股之一股之比例負代償責任原告其餘之訴駁回訴訟費用由被告負担▲丁熊照訴楊世英票款及欠款案（主文）被告應償還原告票款國幣一千二百元並自民國二十四年二月二十八日起至執行終了日止週年六厘計算之利息前項判決關於票款部分應予假執行訴訟費用由被告負担

▼刑事判決（三日）▲歐陽碧波訴周鳴九遺棄案（主文）周鳴九無罪歐陽碧波無罪▲王信和訴賀敬弟等詐欺等罪案（主文）賀敬弟孫維明無罪▲匯山捕房訴張三元等強盜案（主文）張三元連續共同結夥三人以上夜間侵入住宅強盜累犯處有期徒刑五年六月陳志有共同結夥三人以上夜間侵入住宅強盜處有期徒刑五年高明昌無罪▲匯山捕房訴陳春讓侵占案（主文）陳春讓業務上持有物處有期徒刑六月▲虹口捕房訴楊寶興（即楊桂興）等竊盜案（主文）楊寶興送工部局感化院施以感化教育三月▲虹口捕房訴王龍富等竊盜案（主文）王龍富共同結夥三人以上竊盜處有期徒刑三月於執行前送工部局感化院施以感化教育一月▲匯山捕房訴趙智竊盜案（主文）趙智連續毀越牆垣於夜間侵入竊盜處有期徒刑一年▲匯山捕房訴尤錫根等竊盜案（主文）尤錫根毀越門扇竊盜處有期徒刑八月吳張寶無罪▲虹口捕房訴陳壽康連續侵占案（主文）陳壽康連續侵占業務上之持有物處有期徒刑一年六月▲徐杜氏訴席徐氏等意圖和誘未滿二十歲女子脫離家庭等罪案（主文）席徐氏席伯友均無罪▲蔡明昌訴曹雲甫等妨害風化等罪案（主文）本件不受理▲吳徐氏訴吳阿鴻等遺棄案（主文）吳祥鴻潘原英均無罪▲李文元等訴李有初等傷害案並附帶民訴（主文）李有初張如滿吉萬林薛子才共同傷害人身體處罰金五元如易服勞役以一元折算一日劉古純文元李榮才無罪反訴王延修劉古亮部分不受理▲陳文祥訴朱明泉詐欺案並附帶民訴（主文）朱明泉故意將金額超過其存款數而發支票處罰金二十元如易服勞役以一元折算一日被告應償還原告國幣二十元正▲菊記等訴徐季卿詐欺損害案並附帶民訴（主文）本件移送本院民事庭▲李惠芳訴薛文清傷害案（主文）薛文清無罪▲黃致和訴徐季卿詐欺損害案（主文）徐季卿徐寄順無罪▲戈登路捕房訴張文秀輸運毒品案（主文）張文秀明知爲毒品而持有處有期徒刑二月准以一元折算一日易科罰金紅丸五百粒沒收銷燬▲戈登路捕房訴許昌民共同攜帶兇器強盜案（主文）許昌民共同攜帶兇器強盜處有期徒刑三年六月子彈二粒彈殼一粒沒收▲靜安寺捕房訴俞阿毛毀門竊盜案（主文）俞阿毛累犯連續毀門竊盜處有期徒刑一年八月▲普陀路捕房訴秦炳榮等共同搬運贓物案（主文）秦炳榮王永生蘇長生施老二共同搬運贓物各處有期徒刑二月緩刑二年▲王得銀訴陳方貴等妨害自由案（主文）陳方貴陳仇氏無罪▲柳賦卿訴費湘舟等傷害案（主文）費湘舟何世昌陸榮甫李永華均無罪▲柏文民訴脫拉赫汀別爾附帶民事訴訟案（主文）脫拉赫汀別爾無罪附帶民事訴訟原告之訴駁回▲趙鶴鳴訴凌鶴等和誘未滿二十歲女子脫離家庭案並附帶民訴（主文）凌鶴宋培根均無罪附帶民事訴訟原告之訴駁回▲北美洲保險公司訴李鴻鈞侵占案（主文）李鴻鈞連續背信未遂處罰金三百元如易服勞役以三元折算一日▲老閘捕房訴張子良等毒品案並附帶民訴（主文）張子良王海道袁阿袁吸用毒品各處有期徒刑一年六月各褫奪公權二年均先送禁戒處所施以二月以下之禁戒處分海洛因英三小包小聽一只吸具二只均沒收▲普陀路捕房訴胡德山侵入住宅竊盜案（主文）胡德山侵入住宅竊盜處有期徒刑九月▲匯司捕房訴唐趙氏竊盜案（主文）唐趙氏夜間侵入住宅竊盜處有期徒刑三月▲尤夢栽訴傅瑞榮背信案並附帶民訴（主文）傅瑞榮無罪附帶民事訴訟駁回▲臧炳榮俞寶臣過失致人死案（主文）俞寶臣無罪▲匯司捕房訴劉志清強姦案（主文）劉志清強姦未滿十四歲之女子處有期徒刑六年▲老閘捕房訴潘二囡毒品案（主文）潘二囡意圖營利設所供人吸用毒品累犯處有期徒刑九年褫奪公權九年紅丸二六五粒海洛因二小包九槍二支燈兩盞斗一只盤一只扦挖十二支沒收▲老閘捕房訴沈壽生吸食鴉片案（主文）沈壽生吸食鴉片處有期徒刑二年褫奪公權二年先送戒烟醫院施以一月以下之禁戒處分其他部分無罪烟泡三兩烟丸六兩烟灰三錢聽烟鎗二支烟斗一盞燈罩一只烟斗二只烟盒二只烟盤二只針扦鉗等四件沒收▲老閘捕房訴陸和尚等毒品案（主文）陸和尚王阿二王海坤朱玉文吸用毒品各處有期徒刑四年褫奪公權二年先送戒烟醫院施以一月以下之禁戒處分楊金發張阿清吸用毒品累犯各處有期徒刑二年褫奪公權四年先送戒烟醫院施以一月以下之禁戒處分海洛因二小包鎗三支吸具三只小瓶三只內二只有海洛因少許挖一只洋燭二段空罐二只扦二根包紙少許沒收張德標鄭福生朱阿三無罪▲星威訴蔣春華等詐欺等嫌疑案（主文）蔣春華蔣雨庭無罪▲嘉興路捕房訴徐阿毛竊盜案（主文）徐阿毛竊盜處拘役三十日贓物還主▲虹口捕房訴袁叙生竊盜案（主文）袁叙生竊盜處拘役五十日原贓存庫招領▲虹口捕房訴張三竊盜案（主文）張三竊盜累犯未遂處有期徒刑二月▲虹口捕房訴曹阿玉竊盜案（主文）曹阿玉竊盜處有期徒刑三月原贓還主

□第二特院

▼刑事判決（三日）▲警務處訴林孟勛毆斃竊盜案（主文）林孟勛毆斃竊盜處有期徒刑六月緩刑三年▲蔣樹德侵占及竊盜案（主文）蔣樹德連續竊取他人之動產處有期徒刑七月緩刑三年▲趙張氏等毒品案（主文）趙張氏陳道民共同意圖營利設所供人吸用毒品各處有期徒刑七年褫奪公權七年余萬榮施打嗎啡各處有期徒刑三年褫奪公權三年並交警勒限於三個月內戒絕毒癮嗎啡二十二小包玻璃管一支針頭二支玻璃小瓶二只嗎啡一小盒又一包沒收銷燬銅元九十枚沒收▲彭摩西等傷害案（主文）本件不受理▲石秀寶等妨害家庭案（主文）石秀寶部分不受理處害臣連續與有配偶之人相姦處有期徒刑三月得以一元折算一日易科罰金▲周劉氏自訴朱受圻妨害風化案（主文）本件不受理▲殷榮寶等竊盜嫌疑案（主文）殷榮寶楊水肥無罪▲楊阿四強盜經前上海法租界會審公廨判刑期滿本院處理案（主文）楊阿四連續結夥三人以上攜帶兇器強盜處有期徒刑五年裁判確定前在監日數以執行刑期論▲蔡錫生強盜經前上海法租界會審公廨判刑期滿本院處理案（主文）蔡錫生共同攜帶兇器強盜處有期徒刑五年裁判確定前在監日數以執行刑論▲陳阿雨妨害風化案（主文）陳阿雨強姦處有期徒刑褫奪公權三年▲李寶發夜間侵入住宅竊盜案（主文）李寶發夜間侵入住宅竊盜處有期徒刑四月鄭文單無罪▲陳阿二夜間侵入住宅竊盜案（主文）陳阿二夜間侵入住宅竊盜處有期徒刑八月▲郭明福等竊盜案（主文）郭明福朱阿二共同毀越門扇於夜間侵入住宅竊盜處有期徒刑八月▲沈韻清侵占案（主文）沈韻清連續圖爲不法之所有侵占業務上持有物處有期徒刑三月▲任阿錢自訴瞿永興侵占詐欺案（主文）本件不受理▲施實金傷害案（主文）施實金傷害人之身體處罰金五元如易服勞役以一元折算一日▲張洪振賭博案（主文）張洪振意圖營利聚衆賭博累犯處有期徒刑二月賭具及賭資均沒收之▲警務處訴樂陸氏等妨害家庭案（主文）樂陸氏有配偶而與人通姦處有期徒刑二月洪星厓與有配偶之人相姦處有期徒刑二月▲血耀生等竊盜案（主文）處拘役二十日交付保護管束沈鳳鳴竊盜處拘役二十日緩刑二年緩刑期內交付保護管束▲尹開華等竊盜案（主文）尹開華王小二子共同竊盜各處有期徒刑一月▲陳張氏侵占案（主文）陳張氏侵占自己持有他人之物處罰金十元如易服勞役以二元折算一日▲李豐詐欺案（主文）李豐共同以詐術使人將本人之物交付處拘役二十日▲吳文發竊盜案（主文）吳文發在外頭幫竊盜處有期徒刑二月▲陳世傑等竊盜案（主文）夜間侵入住宅竊盜處有期徒刑六月陳世傑共同於夜間侵入住宅竊盜處有期徒刑八月▲錢萬福搶奪案（主文）錢萬福意圖爲自己不法之所有搶奪他人動產累犯處有期徒刑九月▲施云橋搶奪案（主文）施云橋意圖爲自己不法之所有搶奪他人動產處有期徒刑九月▲翁紀泰等共同搶奪案（主文）翁紀泰免除其刑▲王祖芳竊盜案（主文）王祖芳竊盜處有期徒刑二年▲苗招福竊盜案（主文）苗招福竊取他人之動產處有期徒刑三月▲張春林強盜案（主文）張春林連續結夥三人以上攜帶兇器於夜間侵入住宅強盜處有期徒刑七年褫奪公權七年陳阿梧免訴▲林陳氏自訴案

今日開庭順序

▼高等第二分院（民事案件）

案由	時刻
俞蓉庵與華安合羣保險公司賠償上訴調查	上八
長錦灰廠與馬少基欠款上訴宣判	八、半
吳蓉軒與劉貽德堂賬房欠租上訴調查	上九
成祖良等與成芹官贍養費上訴調查	九、半
單鑑實等與薄壽健借款上訴調查	上九、半
繆榮生等與徐浮浜天主堂欠租上訴	十一、半
盧惠霖與張寶珊遷讓上訴宣判	十一、半
蔡阿堯等與張茹潞之生借款上訴宣判	十一、半
朱東海等與黃滿之欠租上訴宣判	十一、半
陸劉震與楊榮根貨款上訴宣判	十一、半
吳長興與永興煤號保證上訴宣判	十一、半
信康泰記莊與申新公司欠款上訴	上八、半
姜俊彥與盛敘康賠償上訴審理	上九
大華號與東陸經租賬房欠租上訴	上九、十
張芹伯等與莫理士等押款上訴審理	九、半
王士美與司妙生欠租上訴審理	九、五〇
唐惠英與陸生欠租上訴宣判	十一、半
王良生與焦念劬保證上訴宣判	十一、半

▼高等第二分院（刑事案件）

案由	時刻
蔡樹銘因強盜上訴宣判	上九
李宗岳因傷害上訴宣判	上九
丁維新因妨害家庭上訴宣判	上九
張德興等因偽造文書上訴宣判	上九
姜松振因恐嚇上訴宣判	上九
白振仲因恐嚇上訴審理	九、半
陸惠因妨害生命上訴審理	九、半
許韓人因恐嚇上訴審理	九、半
張金士因危害民國審理	上九

▼第一特區法院（民事案件）

案由	法庭	時刻
奧斯蘭達與鴻達等欠款	六	上八、半
義品銀行與王志濤等租金	六	上九
崇業公司與益康豐記莊等票款及貨款	六	上九、半
盛清誠與張中虛欠款	六	上十
德和行與中央浴室租金	六	上十、半
謝幸奇與順成金記當主存款	四	上八
愛爾德公司與張福康等欠租	四	上九
茂記經租賬房與陳炳記主欠租遷讓	四	上九、半
蔡人龍與蔡雪生等欠款	四	上十
中國墾業銀行與秦文濤欠租	七	上十、半
增祥經租與蔡虎侯欠租	七	上八、半
上海保險行與張鏞賡等保險費	七	八、四〇
同源祥號與洽興號賬款	七	八、五〇
柏馬姆未葛爾與閔汝等票款	七	上九
倪錫卿與厲肇昌貨款	七	上九、十
德華行與黃晉記等貨款	七	上九、半
西馬木生與瑪麗報酬	七	九、五〇
徐椿林與鈞泰莊等聲請和解	十	上十
業廣公司與老德記汽水廠欠租	十	上八
阿木生與徐關全借款	十	上八、念
成藻記與鼎姓源記莊等存款	十	八、四〇
和豐新記輪船公司與中運行欠款	十	上九
永久成號與景豐印染公司票款	十	上九
民孚花線廠與大華機械公司賠償	十	九、四〇
吳仁佑與吳仁佐等析產	十三	上八
徐青原與任樹紡織行異議	十三	上八、半
廣東米店與羅文燦等票款	十三	八、五〇
瞿根福與錢谷馨等執行異議	十三	上九
萬成行與益大地貨行貨款	十三	上九、念
白利東生與謝兆和等借款	十三	九、四〇
王連生與上海藝華影業公司票款	十三	九、五〇
阿昌號等與恆源祖號貨款	十三	上十
榮增與石志清票款	十四	上八
徐白氏與韓李氏賠償醫藥	十四	上八、十
馬費等	十四	上八、念
呂寅生與華順牛奶公司欠款	十四	八、三五
袁炳齋與鴻運樓菜館欠款	十四	八、四五
中利影號與村民熙	十四	八、五五
朱雲南與徐德潤墊款	十四	上九、十

▼第一特區法院（民事調解）

案由	法庭	時刻
美而生與秋玉美借款	十四	上九、念
華東煤球廠與俞榮昌等	十四	上九、半
長豐新米號與張裕才等欠款	十四	九、四〇
陸大元金號與呂國青借款	十三	上七、念
永盛五金號與錢順興鐵廠	十三	上七、念
吳如佑與華記經租賬房減租	十三	上七、念
梁承業堂與何劍影等欠租	十三	上七、念
陸順興等與袁慧記會款	十三	上七、念
徐一順記與麗文奎等借款	十三	七、二五
中一信託公司與胡實興等欠租	十三	七、二五

▼第一特區法院（刑事案件）

案由	法庭	時刻
老閘捕房訴俞姚氏等毒品	一	上九
老閘捕房訴胡旭初侵占	一	九、十五
郭瑞人自訴王瑞坤詐欺等	一	上十
戈登路捕房訴季阿狗竊盜	二	上九
新閘捕房訴鄭子褒妨害風化（宣判）	二	上九
新閘捕房訴李炳陽竊盜	二	上九、十
韓志泉訴王松濤盜殺支票	二	上十一
陳宗友等訴陳耀祖詐欺背信	三	上十一
夏少雲訴蘇彩球等妨害自由	三	上十
徐珠鳳訴金嘉六竊盜	二	一、五〇
葉和那昂訴謝洛瓦阿倭勒考夫	二	下二
李宗升等訴張姚徽惠妨害名譽	二	下二、半
陸實實等訴臧晉生等竊盜	二	下三
朱仁牛傷害	五	上九
榮鑑清訴顧滄青詐欺	五	上十、半
孫振起等毒品（宣判）	八	上九
張蘐敬等毒品	八	上九、半
何海崇妨害風化	八	上十
張和尚恐嚇	八	十、十五
鬱秦氏訴同雲遺棄	八	上十、半

▼第二特區法院（民事案件）

案由	法庭	時刻
俞越峯與安裕源記錢莊執行異議	七	上八
張朱愛彬與張馨生扶養	七	八、二〇
徐鳴劍與馮春堯欠租	四	八、四〇
李祥和與鄭兆邦工料	七	上八
萬年與沈其官過失傷害民訴	四	八、一〇
生得生與譚耀卿借款	四	八、三〇
生平洋行與羅立地夫欠租	四	八、四〇
菜記公司與唐茂業借款	四	八、五〇
林祖謀與胡慎之欠租	四	上九
遂克地產部與王張氏等遷讓借款	四	上九
姚幹石與徐培根保證債務	四	上九

▼第二特區法院（刑事案件）

案由	法庭	時刻
警務處訴韓阿生等鴉片	一	上八
警務處訴夏桂庭殺人未遂	一	上八
警務處訴劉老石等販賣紅丸宣判	一	上八
警務處訴吳大郎毒品宣判	一	上九
警務處訴莊阿標鴉片	一	上九
警務處訴沈中山詐欺	八	上七
警務處訴夏仁興傷害	八	上七
警務處訴邱兆明竊盜	八	上七
警務處訴張兌明竊盜	八	上七
警務處訴方兌明竊盜	八	上七
警務處訴郭德寶等竊盜	八	上七
警務處訴朱範泳竊盜	八	上七

▼上海地方法院（民事案件）

案由	法庭	時刻
封雨蒼與茅梁鴻欠租	一	上八
陳茂德與林成立等欠租借款	一	上八、半
齊友民與朱阿狗等欠租	一	上九、半
周庶民與許寶歐等貨款	一	上九、半
國子富與石蘭甫等欠租	一	上九、半
國華銀行與俞振民等押款	一	上十
唐香山與張金泉墊款	一	上十、半
王韓章與徐金興貨款	二	上十、半
周翰徐氏與吳鴻壽等欠租	二	上十、半
楊修明與李祿生等欠租	二	上八
程良功與甘小度等欠租	二	上八、半
王念祖與徐銀寶等貨款	二	上九、半
錢協如與顧長根等票款	二	上九、半
施桑富與戎文錦欠租	四	上八、半

▼上海地方法院（民事執行）

案由	法庭	時刻
繆淑琴與李芳賠償	四	八、五〇
徐松泉與譚潘淑清償票款	四	上九、四〇
汪春山與楊建勛等借款	四	上九、半
吳錫貴與盛隆生等借款	六	上八
吳彪嘉與黃士仁欠款	六	上八、半
徐永嘉與宋士昂貨款	六	上九
侯進雲與程永祥等異議	六	上九、十
薛少徐與薛德彰等詐欺附帶民訴	六	八、五〇
繆少爺與陸阿陶等租屋	十	上九
唐承祥與張繩祖異議	十	上九、十
平雲洲與蕭西龍米款	十	九、五〇
北洲保險公司與徐雨龍等欠款	十	上十
高陳欸與孔香寶臣等欠租	十	上十、十
姜光卿與徐九書等租金	十四	上七、五〇
顧榮與胡杏林欠租	十四	八、五〇
林中福與顧三子泉押款	十四	上九、五〇
何煥林與黃載等欠款	十四	九、十〇
金汪氏與張炳火欠款	十四	上十、念
陸程氏與陸月如等借款	十	上八
刁松與程霖生聲請拍賣	十	上八、一
福泰源記錢莊與程霖生聲請拍賣	七	上八、半
新普育堂與李文炳等租金	七	上八、半
顧吉林與張瑞租借款	七	上七
鄭國根與張有仁等借款	八	上七
張夢根與楊有仁等借款	八	上七
葛金生與王善根等欠款	八	上七
施金榮與邢吉林貨款	八	上七
謝金才與劉和富借款	八	上八
安樂與薛財印花	十五	上八
單杏明與侯立業欠款	十五	上八
郭榮錄與趙三元欠款	十五	上八
袁利生與徐天標借款	十五	上八
同義和與榮士榮欠租	十五	上八
陸阿根與榮士榮欠租	十五	上八

▼上海地方法院（刑事案件）

案由	法庭	時刻
倪芝桐等詐欺	五	上八
徐以侵占訴郁彩培等詐欺	五	上八、半
尹富榮等公共危險	五	八、半
花金奎等賭博	五	上八
張阿仁傷害	十一	上八
孫鶴見等偽造文書	十一	上九
宋鴻明等偽造文書	十一	上九
陳祥生等傷害	十一	八、半
王浩泉訴陶家庭妨害自由	十二	上九
朱繼長等偽造文書	十二	上九、半
徐瑪順訴周美玉等詐欺	十二	上十
周小阿王等竊盜	十二	上十
王小榮訴施金海侵占	十三	上八
胡再容等竊盜	十三	上八、半
楊金斗等竊盜	十三	上九
黃萬理等詐欺	十三	上十
沈以理等傷害	十三	上九
張桂花等竊盜	十三	上九、半
翟臣訴徐松林和誘	十三	上十
許巨桂訴葛長清等脫逃	十三	上十、半
王阿二竊盜	十三	上十
徐阿萬等竊盜	十三	上十、半

質疑

■私項房屋■

▲問　舍親某君有房屋數幢、出租於人、其中二幢、係租與某甲、開設甲記字號、訂有租契、近年來甲記字號營業不佳、以致欠租半年之久、屢往收取、一味敷衍推塞、迨至七月底再派人前去收租時、發覺該字號所租之房屋、已由某甲私自轉頂與某乙、牌招亦已改爲乙記、某君前往交涉、乙記字號中人聲稱、對於以前甲記字號所欠半年租金、承認代付、惟請稍爲寬限云云、某君深恐將來法律解決時、某甲不知所往、某乙則不承認欠租、以致無從追索、故今擬乘某甲尚在上海之時、向其直接交涉、不承認某乙代償、至於房屋、甲既不住、即行收回、或由某乙直接承租、另立新約、此項辦法、未知合法否。（澄生）

▲答　某甲所欠租金、出租人自得向其直接求償、甲將該項房屋、全部轉讓於他人、爲法所不許、出租人自亦可以終止契約、另行立約承租、所擬辦法、尚無不合。（昔醉）

■聲明退保■

▲問　敝友某君於前年向某地產公司租屋一所、托鄙人爲相保、租屋未定期限、房東隨時可以收回、房客亦隨時可以退租、現在某君欠租甚多、而尚無退租之意思、鄙人恐不勝賠累之苦、預備向房東聲明退保、倘房東不同意、應如何應付、始可得卸仔肩、尚乞不吝賜教、以資遵從。（林其方）

▲答　就連續發生之債務爲保證而未定有期間者、依民法第七百五十四條規定、保證人自得隨時通知債權人、終止保證契約、通知到達後、無論債權人是否同意、以後所發生之債務人之債務、即不負保證責任。（昔醉）

■管理遺產■

▲問　前問管理財產一則、承於上月三十號報中指示、甚感、惟乙如欲向甲追還超過二分之一財產、則甲已逝世、已無從追還、甲妻又不可理喩、但甲未生子、以乙之子爲繼承人、承受之房屋、應歸乙子所得、而乙子今年僅三歲、可否由乙代表其子管理、倘使甲妻不願乙代經管、應用何法對付爲妥、請賜教爲盼。（鄭志良）

▲答　甲死亡於民國十八年、依民法繼承編施行法第二條規定、當時之女子已有繼承權、故甲之遺產、不能由其養子（即乙之親生子）單獨承受、由乙代管、亦屬於法無據。（昔醉）

民衆廣告

遺失田單
[illegible]

遺失田單
[illegible]

遺失田單
[illegible]

遺失田單
[illegible]

遺失聲明
[illegible] 徐長根啓

遺失田單
[illegible] 嚴叔郞 英生啓

遺失田單
[illegible]

遺失田單
[illegible]

遺失田單
[illegible]

郞兆棅啓事
[illegible]

聲明類

推受盤聲明
[illegible]

借票作廢
[illegible] 朱子文 陳鎭清 同啓

李琢記網莊鄭重聲明
[illegible]

推受盤聲明
[illegible]

聲明支票作廢
[illegible] 段山 湯啓

高四福張秋根離婚聲明
[illegible]

萬恒寶恒分萬記通天路號通全醬推盤聲明
[illegible]

王善表師黃棟臣要聲 養律代金嚴楷緊聲明
[illegible]

顧生師表興運顧翔聲啓事 蒼律代永駿號鳳君明事
[illegible]

醴香閣網公記過受盤聲明
[illegible]

退受股聲明
[illegible]

鮑琴榮緊要啓事
[illegible]

退受股聲明
[illegible]

出受盤聲明
[illegible]

江蘇上海第一特區地方法院布告
[illegible]

緊要聲明
[illegible]

永康經租賬房警告
[illegible]

張伯權緊要聲明
[illegible]

遺失類

遺失聲明
[illegible]

遺失聲明
[illegible]

遺失聲明
[illegible]

遺失存單更正聲明
[illegible]

聲明遺失
[illegible]

遺失圖章聲明
[illegible] 徐誠椿啓

遺失聲明
[illegible]

遺失聲明
[illegible]

遺失黨證
[illegible]

誘案（主文）林陸氏共同意圖營利而略誘未滿二十歲之男子脫離家庭處有期徒刑六年褫奪公權六年▲張老二傷害案（主文）張老二傷害人身體處有期徒刑六月并一把沒收▲陳秀珍竊盜案（主文）陳秀珍竊盜累犯處有期徒刑三月▲葉華生竊盜案（主文）葉華生竊盜未遂處拘役十日緩刑二年▲張海山竊盜案（主文）張海山竊盜處拘役二十日緩刑二年▲周阿康竊盜案（主文）周阿康共同竊盜累犯處有期徒刑 年▲吳元錢竊盜案（主文）陸元錢竊盜累犯處拘役五十日

□地方法院

▼民事判決（七月卅一日）

▲顧文光與周宸因公費案（主文）被告應一次給付原告國幣一百卅一元五角五分 訴訟費用由被告負擔▲陳餘德與匯昌木行因票款案（主文）被告匯昌木行應償還原告借款國幣一千五百元及自民國念二年一月二日起至執行終了日止週年二分之約定利息又應償還原告票款國幣一百卅五元 如財產不足清償時應由被告王寶善連帶負責清償 訴訟費用由被告匯昌木行負擔 本判決關於票款部分宣告假執行▲方坤記與袁澤林因欠款案（主文）被告袁澤林應給付原告國幣七十二元五角 如無力清償時應由被告楊瀚富負責代償 並假執行之 原告其餘之請求駁回 訴訟費用由被告袁澤林負擔八分之七由原告負擔八分之一▲步記公司與耿陸氏因欠款案（主文）被告耿陸氏應給付原告國幣七十二元 被告命士明應給付原告國幣 [illegible] 被告 [illegible] 來應給付原告國幣一百〇八元 被告繆松林應給付原告國幣六十元 如經強制執行而無效果時應由被告陳炳榮負責代償 被告萬海辟應代黃松棠給付原告國幣一百卅二元 訴訟費用由被告耿陸氏命士明王長來繆松林萬海辟比例負擔 本判決如原告提供國幣一百元担保後准予假執行（三日）▲魯傑臣與王壽林等因借款案（主文）被告王壽林應償還原告國幣二十元 如經執行無效被告周文明郭鴻禧應負連帶代償責任 被告陳聚元應償還原告國幣二百九十元 如經執行無效被告劉春山黃兆祿應負連帶代償責任 訴訟費用由被告王壽林負担十六分之十五 陳聚元負担十六分之一▲乾元工程處與周金生等因欠款案（主文）被告周金生應給付原告國幣一百六十六元五角 周潮翔應給付原告國幣一百十二元 孫乃昌應給付原告國幣一百七十六元 宋白清應給付原告國幣一百七十五元 訴訟費用由被告等比例負担▲晉益地產公司與馮才運等因欠租案（主文）被告馮才運應給付原告國幣一百九十三元二角 被告沈其貴應給付原告國幣一百七十二元六角 訴訟費用除撤回部份十分之二由原告負担外餘由被告等平均負担▲泰利公司與恩乾羅斯等因租金及遷讓案（主文）被告恩乾羅斯應給付原告國幣四百二十元 友沙夫女士應給付原告國幣二百九十一元二角 並均應終止租約遷讓出屋 訴訟費用由被告等比例負担 本判決准予假執行租金部份原告提供担保金二百元後准予假執行▲潘瑞林與石奇才等因債務案（主文）被告石奇才應償還原告潘瑞林國幣二百元並自廿四年一月念七日起至執行終了日止按月一分計算利息 如無力償還時由石金寶代爲償還 訴訟費用由被告石奇才負担▲雷一聲與倪煥泉因租金案（主文）被告應給付原告租金國幣一百九十七元 訴訟費用由被告負担

□高二分院

▼裁定

▼民事裁定（三日）▲蔡浩生與院德蕃票款上訴聲請停止執行一案（主文）聲請駁回 聲請費用由聲請人負担

□第一特院

▼批示

▼民事批示（三日）▲謝霖爲聲請延展大生第二紡織股份有限公司清算期限由呈悉准予展期六個月此批

□地方法院

▼民事批示（三日）▲張臚翹聲請婚姻自主備案由七月十八日狀悉該具狀人如依週年法計算已滿二十歲 即屬成年依法婚姻自應自主 無庸聲請備案仰即知照此批▲益茂行聲請發還證物由狀悉案未確定 所請暫從緩議此批

▼民事執行（一日）▲費裕生狀請拍賣由狀悉 准即定期拍賣此批▲吳伯勳狀請將繳單紙田產拍賣抵還由狀悉 查該民所繳兩張田產單據係權人 無從指封拍賣抵還仰還籌款清償並將單證領回此批▲張唐氏狀請銷案及領證由狀悉所請停止執行 應予照准 此批▲協盛顏料號狀 拍賣 由狀悉查封動產已飭拍賣行鑑價候具復過院即予依法拍賣此批▲郭紀蘭狀請執行由狀悉本案卷未發還已否確定無憑查考 所請執行 暫從緩議此批▲周慶錢莊狀請撤銷代收租金命令及領款由狀悉代收租金命令准予撤銷繳案租金仰於八月八日上午九時來院具領此批▲徐春榮狀請銷案啓封由狀悉准予銷案啓封並仰八月十日上午八時來院領回餘款此批▲潘海根狀請展緩執行以便籌款贖單由狀悉 姑限八月十五日以前將單交案 違則即予公告作廢仰即知照此批▲項振辰聲明抵押權請求優先受償由狀悉仰帶同抵押田單於八月十日上午八時來院聽訊此批▲孫靜山狀請補行查封由狀悉准於八月八日上午八時查封仰屆時來院隨往指封此批▲陳掌生狀請領證並銷案由狀悉准予銷案 並仰八月十日上午八時來院領取證據此批▲兩江公司狀請查封由狀悉着將抵押田單交案以憑核辦此批▲黃昌狀請勒遷由狀悉准即照判繼續執行此批▲章顯庭狀請展緩拍賣由狀悉案經定期拍賣所請展緩應毋庸議此批▲蔡耀良狀請銷案由狀悉所請銷案應予照准此批▲福平祥行狀請查封由狀悉仰帶同第二審判決書於八月八日上午八時來院聽訊此批▲譚景娛狀請領證由狀悉仰帶同交證收據於八月十日上午八時來院領取此批▲陳剝升狀請撤銷執行由狀悉仰於八月七日上午八時來院聽訊此批▲沈吉氏請求勸令債權人讓免欠租由狀悉仰自與債權人情商此批▲李秀榮狀請撤銷執行命令由狀悉候訊奪此批▲朱王氏狀請傳保追繳由狀悉候依法核辦此批▲賀瑞弟狀請傳案執行由狀悉准即續傳執行此批（三日）▲徐春山狀請飭繳及撥續查封由狀悉繳案價金候移轉手續辦竣後傳案給事至所請繼續查封應予照准此批▲江南皮公司狀請執行由狀悉查該民聲請執行之土地被公用徵收劃入三民路線以內仰將該地最近一年糧串提送土地局請領發給地價可也此批▲鄭織根聲明異議由狀悉該民所稱是否屬實仰逕向餘姚地方法院提起異議之訴可也此批▲常鴻鈞狀請執行由狀悉仰遵土地局指定日期來院會同執達員前往照圖執行可也此批▲伏鵬請求執行由狀悉准予銷案此批▲東根榮聲請執行由狀悉已函託土地局估價候復到即予拍賣此批▲惠利號請求銷案由狀悉准予銷案此批▲郭明敬請求銷案由狀悉候訊奪此批▲甘鏞初聲請暫停拍賣由狀悉候訊奪此批▲陸宗榥聲明異議由狀悉候傳案訊奪此批

□第一特院

▼公示送達

▼民事案件 ▲中國勸工銀行與徐錦培爲欠租遷讓一案 前因被告徐錦培無從送達之處所不明文件無從送達

▼刑事案件 ▲王德亭等恐嚇一案 茲因被告陳根林等住址不明 該被告應收之文件無從送達 ▲姚才狗等妨害自由一案茲因被告姚才狗等定址不明 該被告應收之文件無從送達 ▲最高法院受理包唐氏因訴倪慶華妨害風化上訴一案 因被告倪慶華住址不明該被告應收之文件無從送達

▼定期開審 ▲中和商業儲蓄銀行與梁水等因押款重開辯論一案本院於八月十三日上午九時續審 ▲楊激等與潘耀榮因析產一案本院於八月十九日上午九時三十分開審 ▲諸桂生與周福千因欠款一案本院於八月十九日上午十時三十分開審 ▲鍾永泉等與陳朋齋因借款一案本院於八月二十日上午八時十分開審 ▲恆□經租賬房與竺萬根等因欠租遷讓一案 本院於八月念六日上午八時念分開審

□第二特院

▼民事案件 ▲馬紀良與張阿妙因欠租一案前因被告張阿妙應爲送達之處所不明特此公示送達 ▲系洛考夫與勒洛黑衣等因借款一案前因被告勒洛黑衣等應爲送達之處所不明特此公示送達 ▲遠理衛泉與張明賢因欠租一案茲因被告張明賢應爲送達之處所不明特此公示送達

▼定期開審 ▲中國通商銀行與徐維德等爲欠款一案規定八月二十五日上午八時開審 ▲盛興生與徐熙年等爲借款一案規定八月二十八日上午八時十分開審 ▲民和協傘廠與錢鳴九爲欠款一案規定八月二十八日上午十時二十分開審 ▲匯豐銀公司與阿克諾赫因票款一案 規定八月二十八日上午十時二十五分開審

□地方法院

▼定期開審 ▲鴻豐莊與陶蘭泉等因欠款事件定於八月八日上午九時開審 ▲計文約與卞天臨因租屋事件定於八月念四日上午八時開審 ▲袁學勝與潘滌生因票款事件定於八月念六日上午九時開審

教育與體育

教部推行 蒙藏回苗教育計劃（二）

三、甯夏省、㊀阿拉善旗族立定遠營小學、磴口小學及四壩小學、均予以補助、㊁額濟納旗應即設立小學一所、㊂省立金積靈武兩小學、應增加學級、

四、甘肅省、㊀臨夏縣除二十四年度已設回民小學五所外、本年度應增設三所至五所、㊁夏河及拉布楞等處應設藏小三所至五所、

五、青海、㊀蒙古二十九旗設立小學二所（二分歸左右兩盟）㊁補助青海回教促進會所辦小學及海南司令部所設蒙藏小學、㊂民和縣朱福南所辦之小學七所繼續予以補助、

六、西康、㊀除巴安雅江兩藏小學已成立外、其尚未成立之四校、應於本年九月間成立、㊁康定、瀘定、九龍、雅江、丹巴、理化、巴安、道孚、鑪霍、甘孜、瞻化、白玉、石渠等十三縣、已設有小學、各縣酌予補助、由義教經費撥給之、人口較多之縣、應酌量增設小學、

七、雲南、上年度所增設之省立小學三十四校、本年度應予以擴充、

八、貴州、㊀已成立之苗小二校、應行擴充、㊁計劃設立之苗小十校、應於本年度九月間成立、

九、新疆、據報二十四年度成立小學一千二百四十一校、本年應注意充實內容、

十、湖南、在鳳凰、乾城、永綏、古丈、保靖等縣苗民人口集中區域內、設立短期小學、

十一、四川、在甯、雷、馬、屏、松、理、懋、汶等地夷番民集中區域酌設普通小學若干所、

十二、西藏、㊀在拉薩設藏語講習所一所、㊁在後藏札什倫布、江孜、亞東、濟戎、聶拉木等處請小學五所、㊂拉薩清眞小學照原案補助、

丙 社會教育

一、在邊區各地擇定相當地點、裝乾電池、無線電收音機、本年度暫定爲十一架、其經費完全由本部擔任之、

二、邊區各喇嘛寺廟籌設民衆學校六所、

三、補助蒙古文化館一所、

丁 生產教育

補助中央黨部在甯夏阿拉善旗定遠營、青海、西甯、西康、巴安等處分設初級職業學校三所、

戊 編印

蒙藏回苗合璧教科書及平民識字課本、

己 中等教育

一、補助歸化土默特特別旗旗立中學經常費、使其擴充、二、補助青海回教促進會附設中學經常費、使其擴充、改爲省立、

庚 國內留學補助

設置蒙藏回苗留學內地專科以上學校學生公費名額十五名、

辛 籌辦與督導

以上各項事業、以由中央主管機關籌辦爲原則、必要時、得分別委託各省教育廳或所在地之地方行政機關辦理之、

壬 經費

一、師範經費、十七萬八千元、㊀國立綏遠蒙族師範、三萬元、㊁甯夏省蒙回師範、一萬五千元、㊂甘肅臨洮鄉師附設回藏師範班、一萬元、㊃青海蒙藏師範補助費、一萬元、㊄新疆各師範學校經費、三萬元、㊅西康康定師範、一萬八千元、㊆雲南騰越等師範、二萬五千元、㊇貴州青岩鄉師、三萬元、㊈四川夷民師範班、五千元、㊉湖南苗民師範班、五千元、

二、小學經費、二十一萬零六百元、㊀國立綏遠蒙族師範學校附屬小學經費、三千元、㊁察哈爾部八旗羣每校補助六百元共四千八百元、㊂錫林郭勒盟三校每校二千四百元共七千二百元、㊃烏蘭察布盟新設四校每校二千四百元補助茂明安旗、兩校每校一千二百元西公旗一校六百元共一萬二千六百元、㊄伊克昭盟新設五校每校二千四百元補助郡王旗小學二千四百元補助準噶爾旗初級小學六百元共一萬五千元、㊅土默特特別旗各小學補助費三千元、㊆察哈爾部西四旗小學每校補助六百元（內加鑲紅旗衆壽寺小學一所六百元合共五校）計三千元、㊇阿拉善特別旗小學三校每校補助二千四百元共七千二百元、㊈額濟納特別旗設小學一校二千四百元、㊉金積靈武二小學每校二千四百元、又設備費各三百元共五千四百元、⑪甘肅省回藏小學二萬一千元、⑫青海省蒙回藏小學一萬二千元、⑬新疆省蒙回維哈各小學二萬一千元、⑭西康省藏小一萬二千元、⑮雲南省小學一萬四千元、⑯貴州省小學一萬八千元、⑰四川省小學一萬元、⑱湖南省小學一萬一千元、⑲西藏五小學一萬二千元國語講習所五千元共一萬七千元、

三、社會教育經費、一萬七千元、㊀購無線電收音機十架、每架一百七十元、又大號收音機一架一千六百元、連同加購電池及旅運費等共五千元、㊁喇嘛寺廟籌設民衆學校六所每校開辦費二百元、經常費一千八百元、共一萬二千元、（除西藏外其餘各省均指定上年度邊疆教育經費積餘項下指撥）

四、生產教育經費、照中央黨部原計劃本部與衛生署各半分担、計補助三校經費三千九百五十元、

五、中等教育經費、㊀補助土默特旗中學二千四百元、㊁補助青海回教促進會附設中學、（由該省上年度邊教節餘經費酌量補助之）

六、編印教科書經費、九千零五十元、

七、其他補助費、二萬七千元、㊀補助拉薩清眞小學費二千元、㊁補助蒙古文化館二萬元、本項兩款預算中已列有專款、㊂國內留學生補助費五千元、以上各項事業費共計四十四萬八千元、查念四年度補助各省邊教經費所有節餘經費、擬指作爲本年度添設學校及補助費之一部分、

癸 籌辦注意事項

一、邊疆各地設立之各族小學、應照小學規程規定、以地名爲校名、不得冠以蒙回藏苗夷等字樣、

二、本年新設學校統限於二十六年一月成立、其本年七月至十二月六個月經費、准撥作開辦費之用、

三、如係各族雜處地方中小學師範所招學生、不限定招收何族學生、

四、師範及中小學之組織課程等、均須遵照本部法規之規定辦理、如有所變更須呈候本部核准、

五、未能按照限期成立之學校、本部即停發經費、另行指定用途、

六、本辦法未經規定事項、或須臨時變更者、以部令定之、

七、上年度辦理邊疆教育工作報告及邊疆教育補助費詳細收支報告、未經呈部者本年度補助費暫緩撥發、

最近一年之出洋學生調查錄

▲留法自費生計三十九人

姓名	籍貫	學科
裴文中	河北	考古學 地質學
曾鼎鉌	四川	數學
岳桂榮	安徽	政經
姜寅清	雲南	史學
王季文	雲南	文料
陸家倫	江蘇	社會科學
金瓊英	廣東	哲學
沈毅	浙江	哲學
麥仍曾	廣東	哲學
夏隆臺	湖北	政治
曹承憲	河南	文學
王志民	浙江	數學
王聞天	河北	生物學
朱彥丞	河北	生物學
馮新泉	河北	化學
王紹曾	河北	物理
張申	廣東	物理
楊鴻紓	河北	醫科
劉崇智	河北	醫科
郭可證	福建	電機工程

姓名	籍貫	學科
陸廣奎	江蘇	電機 工程
陳炳炎	江蘇	電機工程
魏登臨	河北	文科
徐銹	浙江	文料
程韞	江蘇	電機工程
盛澄華	浙江	文學
李良儀	浙江	商科
王毓奇	河南	西洋圖
孫雲壽	江蘇	藥學
田龍	湖北	法律
樊懷義	四川	數理
李惠年	河北	音樂
李瑋	四川	文學
程思進	四川	物理
黃璧元	湖南	藝術
鈕先銘	江西	土木工程
朱法勤	安徽	政經
沈達明	江蘇	公法
韓惠連	江北	法國文學

二十五度之 國立杭州藝專概況

國立杭州藝術專科學校、地處西湖、風景清幽、頗適宜於藝術生活、該校自林風眠長校以來、於今八年、向主埋頭苦幹、不事鋪張、故其歷屆畢業之學生、均能勇於服務、勝任愉快、茲據熟習該校內情者談、二十五年度之該校、無論行政、教務及訓育各方面、均有極大之改進、該校經費不多、唯對於標本儀器及圖書之置備則不遺餘力、二十五年度之行政經費、除努力於校內設備如工

職教社年會 一批社員今日首途

▲……計有劉湛恩等十餘人

中華職業教育社第十六屆年會、暨第十四屆全國職業教育討論會、定本月十六起在四川成都舉行、報到社員代表、共計十七省市三百餘人、滬社員江問漁、華潔宜、何清儒、楊衛玉等一行十餘人、擬於上月底先行出發赴川、從事考察、其二批出發社員、計有劉湛恩、潘仰堯、歐元懷等、則定今日乘民生公司輪船民俗號首途云、

本屆出洋學生 昨舉行留學談話會

本屆出洋學生、業經定期分批出國、本埠寰球中國學生會、爲指導行旅上應行注意事項、及籌組學生團起見、特於昨日上午九時半、在會所舉行留學生談話會、

五屆國際泳 中華隊今晚預選

五屆國際游泳賽、定八九日兩晚在市游泳池舉行、中華隊定今晚八時在市池舉行預選賽、（水球跳水明日下午三時預選）預選報名昨日截止、計男子卅五人、女子四人、合計卅九人、今晚門票分二角四角兩種、在天津路市銀行、太平銀行、老西門市銀行總行、及四川路中國旅行社等處發售、贈券及月季券通用、四角座照常出售、（二角入座）華商公共汽車亦加開班次、延長至十二時爲止、秩序如下、

㊀五十公尺自由式（男女）㊁五十公尺仰泳㊂八百公尺自由式㊃五十公尺仰泳（女）㊄二百公尺自由式㊅一百公尺蛙式㊆五十公尺蛙式（女）㊇一百公尺仰泳㊈一百公尺自由式（男女）㊉四百公尺自由式⑪二百公尺蛙式（次序照上）

日學生網球選手 今戰康悌學生會員

▲學生友誼賽 二時半

三浦 對 唐寶嘉（單打）

新谷 對 胡旭光（單打）

三浦新谷 對 唐寶嘉胡旭光（雙打）

藤井中野 對 徐增瑞馮以培（雙打）

▲公開表演賽

三浦 對 何家摯（單打） 四時

中野藤井 對 德孚卡選（雙打） 四時半

扶輪杯中德補賽因雨延期

扶輪杯國際網球中對德之第一週賽、尚餘一單打及兩雙打、本定於今日在康悌路補賽、無如連日陰雨、草地飽含水分、倘難合用、須俟明日方克舉行云、